



## La gestión del agua pasa a manos públicas

El Consorcio del Agua estará al mando de “Canal” en Lanzarote durante un año hasta que se decida el futuro del ciclo integral



El Consorcio del Agua prepara la intervención de Canal Gestión para tomar el control del servicio. La medida cautelar permitirá asumir la gestión directa del ciclo integral del agua mientras avanza la resolución del contrato. Canal Gestión prepara ya su arse-

nal jurídico para intentar paralizar el secuestro del servicio. El Consorcio del Agua estará al mando como mínimo durante un año hasta tanto se decida sobre el futuro de la gestión.

Pág. 6



**Lanzarote muestra lo mejor de su gastronomía en el Salón Gourmets 2026**

Pág. 12



**“Somos el motor de las mejoras importantes en Lanzarote”**

Entrevista a Ástrid Pérez, presidenta del Parlamento de Canarias

Pág. 14



**El sector primario centra el debate insular**

Pág. 16



**Especial Hamburguesas Gourmet**

Pág. 18



# La regularización de extranjeros, sí, pero no así

La regularización extraordinaria de personas extranjeras en España era una medida necesaria. Afecta a más de medio millón de personas en el país, unas 30.000 en Canarias y cerca de 2.000 en Lanzarote, que viven y trabajan aquí en una situación precaria. Darles cobertura legal responde a una realidad social y económica que no se puede seguir ignorando.

El problema no es el fondo, sino la forma. La medida no ha pasado por el Parlamento, lo que debilita su respaldo, y su aplicación está desbordando a las administraciones locales. En lugares como Lanzarote, los servicios sociales han tenido que dedicar personal casi en exclusiva a estos expedientes, restándole de una atención diaria que ya estaba al límite. El resultado es saturación, retrasos y una sensación generalizada de desorden.

**“Cuando la gestión falla, el debate se contamina y salen ganando los populismos”**

Tampoco se puede obviar un elemento clave:

las regularizaciones masivas, si no se gestionan bien, pueden contribuir al llamado "efecto llamada". La propia Unión Europea insiste en que la inmigración es necesaria, pero debe producirse de forma ordenada, planificada y con capacidad real de integración. Ignorar este equilibrio solo agrava el problema.

**“No se puede obviar un elemento clave: las regularizaciones masivas, si no se gestionan bien, pueden contribuir al llamado "efecto llamada"”**

A ello se suma la falta de coordinación entre administraciones. Ayuntamientos, cabildos y el propio Estado están afrontando esta situación sin una hoja de ruta clara ni recursos suficientes. La carga recae, una vez más, en la administración más cercana al ciudadano, que es la que menos margen tiene para absorber picos de demanda sin refuerzos inmediatos.

En territorios insulares como Canarias, y especialmente en Lanzarote, esta presión se multiplica por las propias limitaciones estructurales. No es lo mismo gestionar un proceso de esta magnitud en grandes capitales que en islas con recursos humanos y materiales más ajustados. La planificación debería haber tenido en cuenta estas diferencias.

**“No es lo mismo gestionar un proceso de esta magnitud en grandes capitales que en islas con recursos humanos y materiales más ajustados”**

Así, una medida acertada en su planteamiento se está viendo empañada por una ejecución deficiente. Y lo peor es que este desajuste está siendo aprovechado por la ultraderecha para alimentar su discurso. Cuando la gestión falla, el debate se contamina y salen ganando los populismos.

Regularizar era necesario. Hacerlo bien, imprescindible.



# COLEGIO **HISPANO BRITÁNICO**

EN PUERTO DEL CARMEN

INFANTIL-PRIMARIA-SECUNDARIA-BACHILLERATO

***¡INSCRIPCIONES ABIERTAS!***



**928 173 066**

**INFO@COLEGIOHISPANOBRTANICO.COM**

**Camino Mosegue 2 - Tías (Lanzarote)**

**35572 Spain**



## Regularización en Canarias: impacto y cifras

El proceso de regularización extraordinaria de inmigrantes impulsado por el Gobierno podría tener un impacto significativo también en Canarias y, en particular, en Lanzarote. Según las estimaciones, entre 2.000 y 3.000 personas en la isla podrían acceder a permisos de residencia y trabajo, dentro de un total aproximado de 30.000 en Canarias y más de medio millón en toda España. Se trata de un proceso de gran alcance que, como suele ocurrir con este tipo de medidas masivas, abre un debate social complejo. Por un lado, responde a la necesidad de aflorar economía sumergida y cubrir déficits de mano de obra; por otro, genera incertidumbre en parte de la población sobre su capacidad de integración en el sistema. Especialmente en territorios limitados como Lanzarote, donde la presión sobre la vivienda o los servicios públicos ya es elevada, la regularización se percibe como un elemento que puede intensificar tensiones existentes. Un contexto que explica el interés creciente por conocer qué piensa realmente la ciudadanía.



## ¿Cobertura o paisaje?

La instalación de una antena de telecomunicaciones en la zona de Masdache ha vuelto a poner sobre la mesa el difícil equilibrio entre garantizar servicios básicos y preservar el paisaje. Por un lado, la mejora de la cobertura responde a una necesidad legal y funcional, ya que las administraciones están obligadas a asegurar las comunicaciones, especialmente ante posibles emergencias. Por otro, vecinos de la zona han mostrado su rechazo por el impacto visual que supone en un entorno volcánico de alto valor paisajístico. Más allá del fondo del asunto, el debate también ha derivado en críticas políticas al PSOE por el doble rase-ro que emplea. Si hubiera sido un alcalde de Coalición Canaria o del PP quienes hubieran levantado tamaño “armatoste”, se hubieran oído los gritos hasta en Tenerife.



## La sociedad, dividida ante la regularización

Una encuesta elaborada por la empresa 40dB para el diario El País refleja con claridad esa división social. El estudio señala que un 38% de los españoles está a favor de la regularización extraordinaria, frente a un 33% que la rechaza, mientras que una parte relevante se mantiene en posiciones intermedias. Más allá del apoyo o rechazo, el sondeo evidencia preocupaciones mayoritarias sobre sus efectos: más de la mitad de los encuestados considera que la medida puede empeorar el acceso a la vivienda y tensionar servicios públicos como la sanidad o la educación. Además, cerca del 60% cree que podría provocar un aumento de la llegada de inmigrantes, el conocido como “efecto llamada”. El análisis por afinidad política muestra diferencias claras: el respaldo es mayor entre votantes de izquierda, mientras que el rechazo se concentra en el electorado de derecha. Sin embargo, incluso entre quienes apoyan la regularización persisten dudas sobre su impacto real en ámbitos como la vivienda o la convivencia. En conjunto, la encuesta dibuja un escenario en el que la medida es vista como necesaria por una parte de la sociedad, pero también como un desafío que exige planificación previa para evitar un mayor deterioro de recursos ya tensionados.



PERIÓDICO LANCELOT

Presidente de honor-fundador: Antonio Coll

Director gerente: Javier Betancort Tubau

Director de medios: Jorge Coll González

Coordinadora: Mar Arias

Redacción y colaboradores:

Mar Arias, Andrés Martín, Guillermo Uruñuela,

Antonio Salazar, Fernando Núñez,

Érica Cerdeña y Sara González.

Fotografía: Suso Betancort

Diseño Gráfico: MK Canarias

Dirección: Parque Islas Canarias s/n. Gran Hotel.

35.500 Arrecife de Lanzarote

Tfno: 928817531. [www.lancelot.es](http://www.lancelot.es); [www.lancelot.tv](http://www.lancelot.tv);

[www.lancelotdigital.com](http://www.lancelotdigital.com)

[www.facebook.com/lancelotmedios](http://www.facebook.com/lancelotmedios); @lancelotmedios.

Información, cartas y sugerencias: [revista@lancelot.es](mailto:revista@lancelot.es)

Publicidad: [publicidad@lancelot.es](mailto:publicidad@lancelot.es)

Administración: [administracion@lancelot.es](mailto:administracion@lancelot.es)

Imprenta: Artes Gráficas del Atlántico S.A.

Distribución: Reparto publicitario

Alejandro Perdomo 619 60 90 36

EL PERIÓDICO LANCELOT ES UNA PUBLICACIÓN DE EDITORIAL LANCELOT S.L.

EL PERIÓDICO LANCELOT, es una publicación plural.

La Dirección respeta la libertad de expresión de los comentaristas; las columnas reflejan únicamente ideas personales. La opinión de la revista se expresa solo a través de la Carta del Director. La revista Lancelot no se

identifica necesariamente con los productos y contenidos de los mensajes publicitarios que en ella

aparecen, que son exclusiva responsabilidad de la empresa anunciadora.

Depósito Legal: GC 845-2014

## Los riesgos del turismo activo

El aumento del turismo experiencial en Lanzarote está trayendo consigo un incremento de incidentes en espacios naturales, especialmente entre senderistas y ciclistas. En el último año se han registrado diversos rescates en zonas como montañas, acantilados o senderos volcánicos, donde factores como el viento, la piedra suelta o la falta de señalización adecuada elevan el riesgo, especialmente para personas de edad avanzada o sin conocimiento del terreno. Este cambio en el perfil del visitante, cada vez más activo y menos vinculado al turismo de sol y playa, obliga a replantear medidas de prevención. Entre ellas, mejorar la información sobre la dificultad de ciertas rutas o incluso limitar el acceso a enclaves especialmente peligrosos.



## Una carretera que llega con décadas de retraso

La reciente finalización de un tramo de apenas 600 metros entre El Peñón y La Vegueta ha puesto fin a una reivindicación histórica en Lanzarote. Aunque pueda parecer una actuación menor, lo cierto es que esta conexión llevaba más de dos décadas pendiente, convirtiéndose en un símbolo de los retrasos acumulados en infraestructuras básicas. La mejora facilita ahora la movilidad en la zona y elimina un punto negro para la circulación. No obstante, la obra también ha generado críticas por su ejecución. De hecho, una buena iniciativa, por no hacerse bien inicialmente, ha generado una polémica innecesaria. Más allá de las formas del alcalde de Tinajo, Jesús Machín tenía razón en el fondo. Finalmente, su enfado ha obligado a introducir correcciones posteriores. También ha acertado Jacobo Medina porque rectificar es de sabios.



## El juicio de Ábalos y el desgaste silencioso

El juicio a José Luis Ábalos, junto a Koldo García y Víctor de Aldama, se perfila como uno de los procesos judiciales más mediáticos de los últimos años, no tanto por su desenlace —aún incierto— como por el impacto político acumulado. En el entorno del PSOE se da por hecho que el desgaste generado por el caso está “amortizado” electoralmente, al tratarse de hechos conocidos desde hace tiempo. Sin embargo, distintos analistas apuntan a que lo ocurrido no motiva a una parte del desencantado voto progresista. Se trata de un votante que no necesariamente cambia de partido, pero que puede optar por la abstención si percibe que los casos de corrupción se repiten o no se depuran con claridad. Un factor clave en contextos electorales ajustados, donde la movilización resulta determinante. Aunque el juicio no dirime responsabilidades políticas más allá de los acusados, sí contribuye a reforzar una percepción de desgaste que podría tener reflejo en próximas citas con las urnas. Las elecciones andaluzas serán el primer test para medir si ese impacto es real o, como sostienen algunos sectores, ya forma parte del ruido asumido por el electorado.



# La gestión del agua pasa a manos públicas

El Consorcio del Agua prepara la intervención de Canal Gestión para tomar el control del servicio. La medida cautelar permitirá asumir la gestión directa del ciclo integral del agua mientras avanza la resolución del contrato. Canal Gestión prepara ya su arsenal jurídico para intentar paralizar el secuestro del servicio. El Consorcio del Agua estará al mando como mínimo durante un año hasta tanto se decida sobre el futuro de la gestión.



La decisión de secuestrar el servicio como paso previo a la rescisión del contrato con Canal ha sido una decisión valiente y una de las más trascendentales que ha puesto en marcha Oswaldo Betancort.

TEXTO: REDACCIÓN

esperar a la ruptura definitiva de la concesión.

La propuesta elevada a la Asamblea General parte de un diagnóstico contundente: existe una perturbación grave, estructural y continuada del servicio que afecta a todas las fases del ciclo del agua, desde la desalación hasta la depuración y reutilización. Esta situación, según los informes técnico y jurídico, no puede corregirse con medidas ordinarias, lo que justifi-

ca una intervención directa de la administración.

La fórmula elegida es el denominado secuestro del servicio, una figura legal que permite a la administración asumir temporalmente la gestión de una concesión cuando el operador incumple sus obligaciones y pone en riesgo el interés público. En este caso, además, se adopta como medida cautelar para evitar que el deterioro del servicio continúe mientras se tramita

la resolución contractual.

**Lo que pasará durante los próximos días**

Esa es la hoja de ruta inmediata que podría variar si, como está previsto, Canal Gestión acude a los juzgados para paralizar el secuestro y la justicia le da la razón. En ese empeño la empresa madrileña ha puesto toda su maquinaria jurídica.

El procedimiento de la intervención contempla un trámite de audiencia de diez días, que se ha ampliado en cinco más a solicitud de la concesionaria, para que Canal Gestión pueda presentar alegaciones. Una vez analizadas, será la Asamblea la que decidirá si activa de forma definitiva la medida.

### “Uno de los elementos centrales de la intervención será la designación de dos interventores: uno de perfil técnico y otro económico”

Será en ese momento, cuando ya sea firme el secuestro, cuando Canal Gestión desplegará su arsenal jurídico presentando un recurso para paralizar el secuestro. Si se acepta, la concesionaria seguirá gestionando el servicio hasta que se resuelva el contrato, de lo contrario la intervención se hará efectiva de forma fulminante.

En cualquier caso, la intervención tendrá carácter temporal y se mantendrá mientras persistan los incumplimientos o hasta que se resuelva de forma definitiva el contrato, momento en el que se procederá a su liquidación.

Con esta decisión, el Consorcio del Agua se dota de una herra-

El presidente del Cabildo, Oswaldo Betancort, lanzó un mensaje de calma a la plantilla de Canal Gestión durante una asamblea celebrada en la central de Díaz Rijo, con la participación de más de un centenar de trabajadores. Allí aseguró que la intervención del servicio no supondrá un riesgo para el empleo ni para las condiciones laborales.

Betancort garantizó estabilidad laboral y subrayó que el futuro de la empresa “pasa por los trabajadores”, avanzando además que el comité de empresa tendrá información en tiempo real del proceso de intervención del servicio. El presidente explicó que el escenario inmediato dependerá de la decisión judicial sobre el recurso que presentará la concesionaria: si se avala la intervención, el Consorcio

mienta de control directo sobre un servicio esencial que ha sido objeto de críticas reiteradas en los últimos años, abriendo una nueva fase en la gestión del agua en Lanzarote.

#### Cómo se ejecutará la intervención

El mecanismo está diseñado para

## Tranquilidad en la plantilla de Canal Gestión

asumirá el servicio con los medios actuales; si no, se esperará a la resolución definitiva del contrato en un plazo aproximado de dos meses tras el paso por el Consultivo.

En cualquier caso, insistió en que

todas las decisiones se adoptarán en consenso con los representantes de los trabajadores, priorizando tanto la estabilidad de la plantilla como el objetivo principal de garantizar el suministro de agua y mejorar el servicio en Lanzarote y La Graciosa.



La plantilla de Canal Gestión se mantendrá y se aseguran los puestos de trabajo y las nóminas.

activarse de forma inmediata una vez se adopte el acuerdo definitivo. La intervención será ejecutiva desde las 07:00 horas del día siguiente a su aprobación, momento en el que el Consorcio asumirá directamente la dirección del servicio.

### “Aunque el Consorcio asume la gestión, la explotación seguirá realizándose a cuenta y riesgo de Canal Gestión”

A partir de ahí, la administración no sustituirá completamente la estructura existente, sino que operará sobre ella. Se mantendrán los medios materiales y humanos de la concesionaria, pero bajo control público, garantizando así la continuidad del suministro sin interrupciones.

El Consorcio tendrá acceso total a las instalaciones, sistemas de gestión, documentación técnica y eco-

nómica, así como a los mecanismos de facturación y cobro. También podrá gestionar directamente los ingresos del servicio y ordenar los pagos necesarios para su funcionamiento.

#### El papel clave de los interventores

Uno de los elementos centrales de la intervención será la designación de dos interventores: uno de perfil técnico y otro económico. Ambos asumirán funciones ejecutivas con capacidad de sustituir al equipo directivo de la concesionaria en todo lo necesario para garantizar el servicio.

En el apartado técnico se baraja que sea el propio gerente del Consorcio del Agua, Fernando Fernández, quien asuma esas competencias, aunque fuentes consultadas por Lancelot señalan que no se descarta la contratación de un profesional externo para ocupar ese puesto, e incluso que algún cargo intermedio de Canal Gestión, no de la Dirección, que conocen perfecta-



La Asamblea del Consorcio del Agua apoyó por unanimidad tanto la rescisión del contrato como el secuestro del servicio.

mente el funcionamiento de la empresa, pudiera asumir esa responsabilidad bajo supervisión pública.

Sus competencias serán amplias y decisivas. Podrán tomar posesión efectiva de la explotación, acceder a toda la información operativa y financiera, controlar los flujos económicos e incluso gestionar las cuentas bancarias vinculadas al servicio.

**“La liquidación del contrato será la última fase en la que ya se espera una dura batalla legal por las indemnizaciones tanto de un lado como del otro”**

Además, tendrán autoridad para impartir instrucciones al personal, ordenar pagos imprescindibles y adoptar medidas urgentes ante cualquier riesgo para la salubridad pública o el medio ambiente, como cortes de suministro, vertidos o fallos en el sistema.

En la práctica, los interventores se convertirán en la dirección real del servicio durante el periodo de intervención, actuando como garantes de la normalidad operativa y de la legalidad en la gestión.

**“La gestión pública estará activa al menos durante un año, hasta tanto, la parte política de la Asamblea, Cabildo y los 7 Ayuntamientos, decidan si se mantiene en manos públicas, si se externaliza o se opta por una salida mixta público-privada”**

Una intervención con coste para la concesionaria

Aunque el Consorcio asume la gestión, la explotación seguirá reali-

zándose a cuenta y riesgo de Canal Gestión. Esto implica que todos los costes derivados de la intervención, incluidos los honorarios de los interventores y los gastos extraordi-

narios, serán imputados a la empresa concesionaria.

Asimismo, la compañía deberá facilitar de forma inmediata todas las

claves de acceso, documentación, contratos auxiliares, inventarios y sistemas necesarios para que la intervención sea efectiva desde el primer momento.

## El Consorcio llevará la gestión del agua durante un año mínimo

Si todo marcha según la hoja de ruta del Consorcio, después del verano ya se habrá resuelto el contrato del servicio y será la parte pública, el Consorcio, quien ya entre de lleno en la gestión del agua con el uso de fondos públicos. Ya Canal habrá cogido las maletas.

Antes de eso, el Consejo Consultivo tendrá que emitir un informe preceptivo favorable a la rescisión del contrato para lo que tiene un plazo de entre 30 y 40 días que paraliza el tiempo establecido en el procedimiento (que es de 8 meses) para resolver.

Tras el informe, al Consorcio ya sólo le quedará algo más de dos meses para entrar con todas las

consecuencias en la gestión del agua, haciéndose cargo de toda la gestión técnica y utilizando sus

recursos para pagar nóminas y hacer contrataciones tanto de personal como de material.



Durante al menos un año la gestión del agua estará en manos públicas, luego habrá que decidir si se da entrada a la empresa privada.



Mientras en la anterior Legislatura no se dio ningún paso firme para solucionar el problema, en este mandato se ha afrontado el problema de cara.

# SOMOS DE AQUÍ

y apoyamos lo local



SPAR LANZAROTE ES UNA EMPRESA  
**100% LANZAROTENA**

QUE APUESTA POR MANTENER VIVAS LAS TRADICIONES, POR DEFENDER NUESTROS SABORES Y APOYAR AL PRODUCTO LOCAL.

¡NO TE PIERDAS LO QUE HAN PREPARADO PARA ESTE MES DE MAYO!

## EL ORIGEN DEL PRODUCTO

información y catas en Eurospar Altavista de 11:00 a 14:00h

**DÍA 8**

Hablar de identidad canaria es hablar de GOFIO. Descúbrelo todo de la mano de...



**DÍA 15**

La tradición ganadera de la isla se saborea en cada QUESO. Descubre los sabores de...



**DÍA 22**

La uva malvasía da vida a productos de una calidad extraordinaria, como son los VINOS y VINAGRES de...



**DÍA 29**

El carácter de Lanzarote se recoge también en su SAL. Conoce su origen y pureza con...



## Y POR LA TARDE TALLERES CHINIJOS

**¡GRATUITOS!**

en Eurospar Altavista de 17:30 a 19:00h

# SUBE BAJA



## Homenaje a Félix Hormiga

Un sobresaliente para los organizadores de la Fiera del Libro de Lanzarote por rendir homenaje al fallecido escritor lanzaroteño, muy querido en la isla. Un reconocimiento merecido.



## Un Plan imprescindible

El Plan General de Ordenación Supletorio de Arrecife se encuentra en una fase avanzada de tramitación, con la previsión de quedar aprobado definitivamente antes del verano.



## Respaldo a la actividad camellar

El Pleno del Cabildo de Lanzarote aprobaba por unanimidad una declaración institucional de apoyo al sector camellar de la isla, en defensa de una actividad con un fuerte arraigo histórico, social y económico, y especialmente vinculada al entorno del Parque Nacional de Timanfaya.



## El precio de la gasolina

Los efectos de la guerra de Irán no se han hecho esperar. Llenar el tanque de gasolina en Lanzarote cuesta entre 15 y 20 euros más que hace dos meses. Una subida que podría continuar de no finalizar el conflicto.



## Aumento de la quema de vehículos

El constante incremento de la quema de vehículos, sobre todo en el sur de la isla, lleva al Consorcio de Seguridad y Emergencias a asegurar que de seguir así se sobrepasaría con creces el total del pasado año. En los cuatro primeros meses del año ya se produjeron más de la mitad de los incidentes ocurridos en todo 2025.



## Inestabilidad en Tegui

Las desavenencias entre la alcaldesa y la teniente de alcalde de Tegui, Olivia Duque y Rita Hernández, han generado problemas en un pacto que necesita mucha unidad para sacar adelante los problemas del municipio más grande de la isla. CC y PP esperan llevar a buen puerto las conversaciones para solucionarlo.

# worten

TECNOLOGÍA PARA TODOS



[canarias.worten.es](http://canarias.worten.es)    

\*Envío gratis en gran electrodomésticos y TV gran pulgada + retirada del antiguo aparato.

# Lanzarote muestra lo mejor de su gastronomía en el Salón Gourmets 2026

La estrategia de Saborea Lanzarote consolida la comercialización del producto local como eje para posicionar la isla como destino gastronómico de alto nivel



Inauguración del Salón Gourmets Madrid 2026.

TEXTO: REDACCIÓN

Lanzarote volvió a mirar al mundo a través de su cocina. Y lo hizo, una vez más, desde Madrid, en el 39º Salón Gourmets, donde la isla desplegó durante tres días el pasado mes de abril una estrategia bien definida en la que gastronomía, paisaje y economía caminaron de la mano.

El espacio de Saborea Lanzarote, ubicado en el pabellón 3 de IFEMA, se convirtió en un escaparate continuo de identidad insular. Por allí pasaron productores, cocineros, técnicos y representantes ins-

titucionales en una acción conjunta que evidenció la madurez de un modelo que promociona, vende, posiciona y genera oportunidades.

**“El respaldo de figuras internacionales como el crítico británico Tim Atkin o el periodista David Schwarzwaldler evidencia el creciente interés por los vinos lanzaroteños”**

Encabezando la delegación, el presidente del Cabildo, Oswaldo Betancort, defendió el papel de la gastronomía como motor económico y elemento de cohesión social, sub-

rayando que detrás de cada producto “hay paisaje, tradición e innovación”. Un mensaje que se repitió, con distintos matices, a lo largo de toda la feria: la cocina de Lanzarote no es solo un atractivo turístico, sino una herramienta estratégica.

En esa misma línea, la consejera de Promoción Económica, Nori Machín, insistió en la importancia de este tipo de foros para abrir mercados y consolidar relaciones comerciales, conectando de forma directa el sector primario con la restauración y el turismo. El objetivo, claro: generar oportunidades reales para los profesionales locales.

Durante las jornadas, el stand lan-

zaroteño ofreció una imagen completa de su despensa: vinos de malvasía volcánica, quesos artesanales, mojos, sal de Janubio, gofio, papas, batatas, pescados, mieles o repostería tradicional. Productos que no solo se degustaron, sino que se explicaron, contextualizaron y vincularon a un territorio singular.

**Primera Guía del Vino de Lanzarote**

Uno de los hitos de esta edición fue la presentación de la primera Guía del Vino de Lanzarote, una publicación que recoge las 34 bodegas activas de la isla y que nace con vocación divulgativa y comercial. El proyecto, impulsado por el área de

Hostelería y Comercio, pone el foco en el valor del sector vitivinícola no solo como industria, sino como elemento cultural y paisajístico.

### “El paso de Lanzarote por el Salón Gourmets 2026 deja una buena impresión y confirma que la isla ha encontrado en su gastronomía un lenguaje propio para competir en mercados internacionales”

La guía, que contará con versiones en inglés y formato digital, incluye fichas detalladas de cada bodega, así como un recorrido por la historia del vino en la isla y sus singulares sistemas de cultivo. Una herramienta pensada también para reforzar el enoturismo y facilitar la proyección exterior del sector.

El respaldo de figuras internacionales como el crítico británico Tim Atkin o el periodista David Schwarzwaldler evidencia el creciente interés por los vinos lanzaroteños en mercados especializados europeos, donde la isla continúa ganando reconocimiento.

#### Recetas de la cocina tradicional de Lanzarote

El Salón Gourmets también sirvió para mirar al pasado con vocación de futuro. La presentación del au-

diovisual “Recetas de la cocina tradicional de Lanzarote”, basado en la obra de Fefo Nieves, y el avance del proyecto televisivo “El Teleclub de Fefo” pusieron el acento en la importancia de preservar y actualizar el recetario insular. Este último formato, concebido como una serie de 13 programas, trasladará la cocina tradicional a un lenguaje contemporáneo, combinando divulgación, entretenimiento y accesibilidad, con la incorporación de subtítulos y lengua de signos.

La participación en Madrid llegó, además, tras unas jornadas celebradas en la Granja Agrícola Experimental de Tahíche, donde se puso en valor el papel del sector primario en la diversificación económica de la isla. Un modelo que, según el Cabildo, está logrando atraer a nuevas generaciones hacia la agricultura y la ganadería como proyecto de vida. Con la vista puesta en el futuro, la estrategia continuará en los próximos meses con nuevas acciones promocionales, entre ellas una cita prevista en Hamburgo dirigida a profesionales del sector.

El paso de Lanzarote por el Salón Gourmets 2026 deja así algo más que una buena impresión: confirma que la isla ha encontrado en su gastronomía un lenguaje propio para competir en mercados internacionales, reforzando su posicionamiento como destino para un visitante cada vez más exigente... y dispuesto a saborear el territorio.



La feria congregó a numeroso público.



Los vinos de Lanzarote brillaron con luz propia.

## TANATORIO CREMATORIO MÉMORA LANZAROTE

¿Sabías que elegir tanatorio  
es solo decisión tuya?

928 800 117 | [www.memora.es](http://www.memora.es)



Astrid Pérez reivindica el balance legislativo y el papel del PP como “motor” en Lanzarote

## “La Cámara ha estado a la altura de lo que demandaba la sociedad canaria”, asegura la presidenta del Parlamento



Astrid Pérez, presidenta del Parlamento de Canarias.

**S**e acaba la legislatura. Qué balance hace como Presidenta del Parlamento de Canarias. ¿Cree que ha sido una legislatura productiva legislativamente hablando?

-La legislatura que ahora concluye ha sido, sin duda, intensa y exigente, pero también muy productiva. En estos casi tres años se ha

incrementado la actividad parlamentaria y legislativa. Creo que el Parlamento ha estado a la altura de lo que demandaba la sociedad canaria: hemos sacado adelante un volumen importante de iniciativas legislativas. Se han aprobado leyes muy relevantes que vienen a resolver problemas del día a día de los ciudadanos, en empleo público, transporte o vivienda. También hemos consolidado el papel de la Cámara como un espacio de diálogo, incluso en contextos de

gran complejidad internacional como estamos viviendo y se ha reforzado el papel del Parlamento como espacio de debate.

### “Regular la vivienda vacacional ha sido uno de los mayores retos”

En este mandato hemos eliminado las barreras de accesibilidad que persistían, las personas con discapacidad auditiva ya pueden seguir la actividad parlamentaria,

estamos hablando de 55.000 personas en Canarias. Hemos lanzado iniciativas innovadoras como los videopodcast con temáticas que van desde la salud mental infantojuvenil o los retos del agua en las islas.

También se ha incrementado la proyección exterior. Canarias ostenta actualmente la presidencia de la Conferencia de los parlamentos regionales de Europa y como presidenta he defendido que

Europa se construye desde las regiones y por eso hemos apostado por dinamizar la CALRE. Hemos conseguido unirnos por primera vez para elaborar un manifiesto que recoge nuestras prioridades y preocupaciones de cara al próximo presupuesto europeo en el que Canarias se juega mucho.

**-Quizás la Ley de la Regulación de la V/V ha sido la más complicada de aprobar por los intereses encontrados de los que están a favor de la actividad y los sectores que consideran que es uno de los grandes problemas de la Comunidad?**

-En cuanto a la regulación de la vivienda vacacional, es cierto que ha sido una de las normas más complejas de tramitar. Estamos hablando de un asunto que genera sensibilidades muy distintas: por un lado, quienes ven en esta actividad una oportunidad económica, y por otro, quienes la perciben como un factor que tensiona el acceso a la vivienda. El reto del Parlamento ha sido precisamente ese: escuchar a todas las partes, ordenar el debate y contribuir a que se alcance un equilibrio que piense en el interés general de Canarias. Ese tipo de leyes ponen a prueba la capacidad de diálogo de las instituciones.

**“Somos el motor de las mejoras importantes en Lanzarote”**

**-Se siente orgullosa de que en su presidencia La Graciosa ya esté representada en la Cámara Canaria con una escultura de un lanzaroteño?**

-Me siento especialmente orgullosa de que durante esta etapa se haya dado un paso simbólico pero muy significativo: que La Graciosa esté representada en el Parlamento. Incorporar esa referencia, a través de una escultura de un artista lanzaroteño como Paco Curbelo, es también una forma de reconocer la singularidad de la octava isla y su lugar dentro de Canarias. Son gestos que refuerzan

nuestra identidad y cohesionan el conjunto del archipiélago.

**-El pacto entre CC y PP parece que ha funcionado muy bien en Canarias... ¿apuesta como presidenta del PP en Lanzarote de reeditarlo si se dan resultados parecidos o buscaría otras opciones? Cómo valora el pacto en Arrecife, Tegui y Cabildo durante estos tres años...**

-Desde el Partido Popular trabajamos incansablemente para que los proyectos salgan y que los lanzaroteños vivan mejor y ese trabajo es el que nos lleva a la confianza del ciudadano para que gobernemos en el cabildo y en los municipios. Queremos gobernar para cambiar las cosas y en estos cuatro años nos ha tocado hacerlo con pactos y el balance está siendo muy positivo. El funcionamiento del pacto en Arrecife, en Tegui y en el Cabildo va muy bien. El trabajo de los consejeros del Partido Popular ha sido magnífico y se nota en el conjunto de la isla, también están haciendo una gran labor por sus municipios el alcalde de Arrecife Yonathan León y su equipo y lo mismo la teniente de alcalde de Tegui, Rita Hernández. Tengo muy claro que las cuestiones importantes que están saliendo adelante en la isla pertenecen a las áreas que está gestionando el Partido Popular. La primera residencia de mayores en Arrecife con el Cabildo insular y con María Jesús Tovar al frente del área, se está haciendo gracias a la gestión de mi partido. Las viviendas sociales que se van a realizar en Arrecife, que vienen del mandato anterior, fueron impulsadas también por el Partido Popular. En definitiva, somos el motor de las mejoras importantes y del progreso en Lanzarote.

**-¿Se ha sentido desautorizada o contrariada por el presidente del Cabildo de desoír la recomendación del PP de parar el secuestro temporal de Canal Gestión?**

-El Partido Popular lleva algunos años planteando que había que re-

solver el contrato con Canal Gestión, pero es verdad que nos preocupa mucho que se vuelvan a repetir situaciones de presuntas corrupciones, gestión opaca o situaciones complicadas que se generaron con INALSA, por eso creemos que hay que estudiar con tranquilidad y tomar decisiones serenas para evitar volver a replicar errores del pasado. Con la mayor celeridad posible hay que realizar los pliegos y licitar la gestión del agua. Yo no creo que los partidos políticos debamos gestionar empresas tan técnicas, pero estoy absolutamente de acuerdo con que había que resolver el contrato con Canal Gestión. Ahora hay que buscar la mejor forma de gestionar la empresa, con lo que no vamos a estar de acuerdo nunca es que se gestione como se hizo con INALSA.

**¿Y qué le pareció que el alcalde de Arrecife haya decidido delegar el voto en un representante de CC como Echedey Eugenio?**

-El alcalde sigue las directrices del Partido Popular que creemos firmemente en la necesidad de resolver el contrato, pero que somos muy conscientes de la complejidad en que el cabildo gestione de manera eficaz teniendo en cuenta los escasos recursos propios en una empresa tan compleja. Ya tuvimos el ejemplo de INALSA.

**“En mi partido no hay nadie defenestrado, ni lo hay, ni lo ha habido nunca y quien se ha apartado es porque es su momento unilateralmente y por una decisión personal decidió irse”**

**-Mucho se ha hablado de la foto de Las Cadenas... Usted le ha restado importancia, pero algunos ven un intento de dejarla mal a usted o incluso el inicio de una operación de mayor calado por personas defenestradas en el PP lanzaroteño. ¿Qué opina de ello?**

-En mi partido no hay nadie defe-

nestrado, ni lo hay, ni lo ha habido nunca y quien se ha apartado es porque es su momento unilateralmente y por una decisión personal decidió irse y en la mayoría de las ocasiones incluso me he manifestado en contra de que se retiraran.

**-¿En cualquier caso, tiene usted ganas de seguir presidiendo el PP de Lanzarote tras más de 20 años de dirigir la formación?**

-No llevo 20 años dirigiendo la formación, son algunos menos. Estoy encantada con los resultados que hemos ido teniendo en las islas, teniendo en cuenta desde donde partíamos. Cuando llegué cabíamos en un taxi, el Partido Popular casi no existía en Lanzarote, prácticamente no teníamos cargos públicos en ninguna institución y ahora somos uno de los partidos más importantes de Lanzarote y en 2027 nos convertiremos en el primer partido en Canarias.

**-¿Cree que el partido en Lanzarote sigue mayoritariamente con usted o cree que tantos años en la primera fila de la política ha desgastado su figura?**

-Me siento muy respaldada. En el pasado congreso me votaron 343 personas frente a 45 de la lista alternativa y me consta que el apoyo sigue siendo similar. Estoy muy agradecida a todos los afiliados y vecinos que me animan a seguir adelante. Si algo me ha caracterizado durante todos estos años es un trabajo de pico y pala para construir, no me van a encontrar nunca para destruir ni para debilitar a mi partido y mucho menos para hablar mal de mis compañeros, hemos sido siempre un magnífico equipo que hemos creado durante todos estos años y me siento muy orgullosa de todos y cada uno de mis compañeros del partido.

**-¿Habrá Congreso del PP en Lanzarote antes de las elecciones?**

-No lo sé, no es una cuestión que corresponda al Partido Popular de Lanzarote ni a mí, sino al Partido Popular de Canarias.

# El sector primario centra el debate insular

La segunda edición del Día del Campo 2026 se orienta a garantizar el relevo generacional, potenciar la formación y modernizar la agricultura y ganadería en la isla



Las jornadas lograron una elevada participación.

Cientos de estudiantes, productores -tanto profesionales como no profesionales- técnicos y ciudadanía en general, se daban cita en abril en La Grana Agrícola del Cabildo en una nueva cita para fortalecer el sector primario de Lanzarote y La Graciosa.

Durante tres jornadas, el recinto se convirtió en un espacio de aprendizaje y divulgación, donde el sector fue protagonista absoluto. La elevada participación registrada, junto al interés mostrado por los asistentes, refleja el respaldo del sector al trabajo que se desarrolla desde la Institución insular y, especialmente, desde la propia Granja Agrícola Experimental.

**“El objetivo último es garantizar el relevo generacional, potenciar la formación y modernizar la agricultura y ganadería en la isla”**

Las actividades con motivo del Día del Campo se iniciaron con la visita de cientos de escolares de

distintos centros educativos de la isla, quienes participaron en recorridos guiados y charlas formativas para conocer de cerca la agricultura y la ganadería insular, despertando vocaciones y acercando el sector a las nuevas generaciones.

El programa continuó con la celebración de las I Jornadas Técnicas, que reunieron a especialistas y pro-



Cientos de escolares participaron en la iniciativa.



El sector se convirtió en protagonista absoluto durante unos días.



El objetivo no era otro que conocer de cerca la agricultura y la ganadería insular.



El público no faltó a las jornadas técnicas.

fesionales en torno a ponencias centradas en aspectos clave como la industria quesera, el cultivo de la batata, la afección de la cochini-lla, la rentabilidad del viñedo o la

abeja negra, abordando los principales desafíos del sector desde una perspectiva técnica.

El Cabildo de Lanzarote hace un

balance muy positivo de este encuentro por el Día del Campo 2026, que situó al sector primario como eje estratégico del desarrollo económico y medioambiental insu-

lar. El objetivo último no es otro que garantizar el relevo generacional, potenciar la formación y modernizar la agricultura y ganadería en la isla.



Descubra nuestras exclusivas macetas y una amplia selección de plantas de exterior.

Especialistas en diseño, construcción y mantenimiento de jardines.



C/ General Macher 106, LZ-2 Macher | 619 609 518 · Lunes a viernes: 10:00-18:30 | Sábados: 10:00-14:00

# Hamburguesas, bocados de dioses

Las hamburgueserías del siglo XXI buscan la excelencia con propuestas de alta calidad y sabor único



**D**urante años, la hamburguesa fue sinónimo de comida rápida, de prisas y de un bocado funcional sin demasiadas pretensiones. Sin embargo, algo ha cambiado —y mucho— en la última década. Lo que antes se despachaba en segundos hoy se cocina a fuego lento, se estudia, se versiona y se eleva casi a categoría de autor. Panes artesanales, carnes seleccionadas, maduraciones precisas, salsas personalizadas y combinaciones sorprendentes han convertido a la hamburguesa en un lienzo gastronómico donde la creatividad manda. En Lanzarote, esta re-

volución también ha echado raíces: locales cuidados al detalle, cartas que hablan de origen y técnica, y una clientela cada vez más exigente que ya no busca solo comer, sino vivir toda una experiencia.

Queremos adentrarnos en ese universo de hamburgueserías que han dejado atrás lo convencional para abrazar lo gourmet, redefiniendo un clásico que, lejos de perder su esencia, ha encontrado una nueva forma de brillar.

## 8 Burguer, hamburguesas con identidad propia

El 8 de febrero de 2025 se inauguró un nuevo local frente a la iglesia de San Ginés, 8 Burguer. Un proyecto que nace de una idea muy clara: crear hamburguesas inspiradas en países, pero con identidad propia. “Soy Marco Acosta, propietario y chef ejecutivo del restaurante. A nivel personal, siempre he sido una persona muy ligada a los viajes y a la cocina, así que en este proyecto he unido dos de mis grandes pasiones”, explica el propietario. “Viajo con frecuencia y, recientemente, he pasado todo el mes de diciembre y parte de enero conviviendo con familias en Vietnam. He cocinado con ellas, compartido recetas y aprendido de su forma de entender la gastronomía. Esto es algo que he repetido en distintos países, siempre con el mismo objetivo: aprender desde dentro.

El concepto de Ocho Burguer consiste en partir de las raíces y pro-



ductos de la tierra de Lanzarote, y reinterpretarlos a través de técnicas y sabores de diferentes culturas gastronómicas del mundo. Salsas clásicas, combinaciones internacionales y una visión personal de cada país, siempre desde lo local. “Este año hemos recibido el reconocimiento del sello Biosphere, que certifica nuestro compromiso con el producto de kilómetro cero y la sostenibilidad. Hay muy pocos restaurantes con este sello, y para nosotros es un orgullo enorme. Además, seguimos muy vinculados a Saborea Lanzarote, participando en diferentes eventos. El año pasado tuve la oportunidad de organizar el área de hamburguesas dentro del evento, y actualmente estamos impulsando la creación de la primera asociación de restaurantes de hamburguesas comprometidos con el producto de cercanía”, señala.

Un proyecto que sigue creciendo, pero sin perder su esencia: viajar, aprender y cocinar desde lo local hacia el mundo.

## Casa Cristóbal, una experiencia que conecta con el origen



En Casa Cristóbal creen que una buena hamburguesa comienza mucho antes de llegar a la parrilla. Nace en el origen, en el cuidado de la materia prima y en el respeto por los procesos naturales. “Por eso, elaboramos nuestras hamburguesas a la brasa, recuperando una técnica tradicional que realza el sabor auténtico de la carne y aporta ese inconfundible toque ahumado que solo el fuego puede ofrecer. Trabajamos con carne de máxima calidad, procedente de nuestra propia cosecha, lo que nos permite controlar cada etapa del proceso, desde el origen hasta el plato. Este compromiso garantiza frescura, trazabilidad y un producto honesto, donde el sabor es el verdadero protagonista”, señalan los responsables.

Cada hamburguesa se prepara al momento, respetando los tiempos de cocción y cuidando cada detalle. Seleccionan cuidadosamente los ingredientes que la acompañan, buscando siempre el equilibrio perfecto sin restar protagonismo a la carne. El resultado es una experiencia gastronómica que combina sencillez y excelencia. “Nuestra filosofía se basa en ofrecer un producto auténtico, sin artificios, donde la calidad habla por sí sola. Apostamos por una cocina que respeta el pro-

ducto y pone en valor lo esencial”.

En Casa Cristóbal lo tienen claro. “Nuestra filosofía se basa en ofrecer un producto auténtico, sin artificios, donde la calidad habla por sí sola. Apostamos por una cocina que respeta el producto y pone en valor lo esencial. Más que una hamburguesa, ofrecemos una experiencia que conecta con el origen, el sabor real y el placer de disfrutar de algo bien hecho. Porque cuando el producto es bueno, no necesita nada más”.

*Teléfono 667 04 96 52. Avenida Gran Aldea 4, La Villa*

## Forasteros, la hamburguesa como eje de identidad



Forasteros en Playa Honda pone el foco donde debe estar: en la hamburguesa como auténtica protagonista. Su propuesta gira en torno a este clásico, tratado con respeto y precisión para ofrecer una experiencia que destaca desde el primer bocado. La base es una carne de calidad, jugosa y sabrosa, trabajada para mantener su textura y potenciar su sabor natural, sin artificios innecesarios.

El cuidado en cada elemento marca la diferencia. El pan, ligero, pero estructuralmente firme, acompaña sin robar protagonismo; las salsas, elaboradas en casa, aportan matices que realzan la carne; y los ingredientes adicionales están pensados para sumar equilibrio, no para sobrecargar. Aquí, cada hamburguesa responde a una lógica clara: construir un conjunto armónico donde todo tiene sentido.

La carta ofrece desde versiones más puristas, ideales para quienes valoran la esencia de una buena burger, hasta combinaciones más atrevidas que exploran contrastes de sabor sin perder coherencia. Esa versatilidad convierte a Forasteros en un destino atractivo tanto para los amantes de lo clásico como para quienes buscan algo diferente.

Este compromiso con la excelencia ha sido reconocido en Saborea 2024, donde Forasteros se alzó con el premio a la mejor hamburguesa de Lanzarote. El chef Jimmy Roldán, ha asistido en varias ocasiones a

Madrid fusión por parte del Cabildo de Lanzarote.

En definitiva, Forasteros entiende la hamburguesa como un producto serio. No es un complemento ni una opción más, sino el eje central de su identidad, posicionándolo como un imprescindible dentro de cualquier especial dedicado a las mejores hamburguesas.

Teléfono 606 91 80 59. Calle Mayor 8, Playa Honda

## Mamud, carácter, intención y sorpresa en cada bocado



No todas las hamburgueserías son iguales, y la mejor prueba es Mamud, un establecimiento aborda la hamburguesa desde un enfoque más expresivo y actual, donde cada receta busca diferenciarse a través de combinaciones con identidad propia. Lejos de limitarse a lo clásico, su propuesta explora contrastes de sabor, texturas y matices que convierten cada burger en una experiencia reconocible. Aquí, la creatividad juega un papel clave, pero siempre sostenida por una base técnica sólida.

La carne sigue siendo esencial, pero en Mamud se entiende como parte de un conjunto más amplio. Ingredientes bien elegidos, juegos entre lo dulce y lo salado, toques ahumados o salsas con carácter construyen hamburguesas que no pasan desapercibidas. El pan acompaña con equilibrio, integrando todos los elementos sin romper la armonía, mientras que cada detalle está pensado para aportar algo distinto.

Esa búsqueda constante de personalidad se refleja también en su participación en el Burger Fest Canarias, celebrado en Tenerife, un escaparate donde Mamud ha podido mostrar su estilo y su manera de interpretar este formato. Más allá de competir, su presencia en este tipo de eventos confirma su interés por formar parte activa de la escena burger y por seguir evolucionando.

En este contexto, Mamud destaca por ofrecer una visión más dinámica de la hamburguesa, donde la innovación y el sabor van de la mano. Es una propuesta pensada para quienes buscan algo más que una buena burger: una combinación con carácter, intención y un punto de

sorpresa en cada bocado.

Teléfono 683 44 61 43. Avenida Central 103. Tías

## Kalima Chill Out, hamburguesas con personalidad



En CostaTeguse, junto al Pueblo Marinero, Kalima Chill Out propone una forma distinta de vivir el día, empezar con calma, dejarse llevar por el ambiente y disfrutar de una terraza cálida, moderna y apetecible, donde su propuesta gastronómica, el buen ambiente y la cercanía suman todos los días de lunes a Domingo.

Abierto de 10:00 de la mañana a 02:00 de la madrugada, Kalima acompaña cada momento del día con una propuesta pensada para disfrutar a otro ritmo. La jornada comienza con desayunos y brunch, repostería casera, tostadas variadas, batidos y opciones perfectas para arrancar con buen sabor. Más tarde, el ambiente evoluciona hacia una experiencia más intensa, con cócteles de autor, shishas, StreetFood, ensaladas y música en vivo todos los días.

Dentro de su carta, las hamburguesas tienen un protagonismo especial. Elaboradas con carnes premium y servidas en pan brioche, mantienen ese equilibrio entre la esencia informal de la street food y un punto gourmet que encaja con el carácter del local. Entre las seleccionadas destaca la Hamburguesa Trufa Suprema, una propuesta con 209gr de carne de chuleta madurada, queso suizo derretido, champiñones salteados en mantequilla, beicon crujiente, rúcula fresca y salsa casera de trufa. Una combinación elegante, sabrosa y con ese toque sofisticado que convierte cada visita en un pequeño planazo.

También sobresale la Hamburguesa Gourmet de Beicon, elaborada con 200gr de carne de chuleta madurada, queso gouda derretido, tiras de beicon crujiente, cebolla frita, lechuga cressa fresca y salsa casera de beicon. Una hamburguesa con carácter, intensa y pensada para quienes disfrutan de los sabores claros, bien trabajados y con personalidad.

Instagram: @kalimalanzarote



# CICAR

Canary Islands Car



PROTEGEMOS EL MEDIOAMBIENTE  
CUIDAMOS NUESTRA TIERRA

## José Valle

Presidente de la Cámara de Comercio de Lanzarote y La Graciosa

**“En estos cuatro años de presidencia hemos firmado hasta 17 convenios de colaboración”**



José Valle, presidente de la Cámara de Comercio de Lanzarote y La Graciosa.

TEXTO: REDACCIÓN

**H**ablamos con el presidente de la Cámara de Comercio en este año que cumple su 20 aniversario desde que se independizara de la Cámara de Las Palmas. Muchos han sido los retos y muchos los que están por llegar. José Valle nos lo cuenta con todo lujo de detalles.

**Qué han significado estos primeros 20 años de historia de la Cámara de Comercio de Lanzarote?**

- En primer lugar diría que en estos 20 años la isla ha mejorado. La Cámara comenzó con otra promotora y durante todo este tiempo ha ayudado a la isla a evolucionar, a trabajar con las administraciones públicas para desarrollar esos grandes temas que cada presidente han tenido en su mandato.

Lo que se tiene que decir es que la Cámara es un gran soporte para todos los sectores empresariales, para los autónomos, para los emprendedores. Estamos aportando muchas soluciones y creo que, independientemente de cada presidente con su propio estilo, estamos consiguiendo que la Cámara ayude en momentos muy difíciles. Lo que está dando la Cámara es que es un gran valor que tiene la is-

la de Lanzarote, bueno, al igual que Fuerteventura, pues tanto ellos como nosotros creamos las cámaras en el mismo momento que se independizaba de la de la provincia de Las Palmas. Estoy convencido de que estos 20 años han merecido la pena y estoy seguro que van a seguir.

**- ¿Pero cuáles son los hitos logrados?**

- Somos una corporación de derecho público; conveníamos con el gobierno nacional vía Cámara de España, con el gobierno de Canarias a través de la Cámara regional y con los ayuntamientos. Si uno analiza la actividad de mis últimos cuatro años al frente de la Cámara a día de hoy tenemos como unos 17 convenios de colaboración y eso permite que tengamos una ventanilla de energías renovables, estamos trabajando muy fuerte sobre todo con la Formación Profesional; tenemos hecha la ventanilla única empresarial; hemos hecho ese plan de activación que es el plan estratégico que lo hace la Cámara con todos los partidos, con los ayuntamientos, organizaciones empresariales y con la sociedad civil y así podría seguir diciendo cómo verdaderamente lo que estamos haciendo es ayudar a la administración y forzar esa relación público-privada e intentar que esos grandes temas que tiene la isla y que así la Cámara esté trabajando en el corto plazo como prestación de servicios sobre todo conveniados con el Gobierno de Canarias y el Cabildo y luego ayudar a estas instituciones que tienen que abordar estos grandes temas.

### **“Estoy convencido de que estos 20 años han merecido la pena y estoy seguro que van a seguir”**

- ¿Cómo aborda la Cámara de Comercio las líneas estratégicas a seguir?

-Yo creo que hay grandes bloques que se estaban desarrollando, no solo en mi mandato sino también en los anteriores. Yo conozco más el mandato anterior, el que presidió José Torres, pues se ha parecido más al mío, ya que en un principio se cambiaron hasta las reglas económicas. Antes las cámaras recibían una subvención que tenía que aportar las empresas, el recurso cameral se eliminó y las cámaras tienen que empezar a funcionar de una forma diferente y lo que se ha buscado esa colaboración con las administraciones para, vía una prestación de servicios, se hagan cosas de una forma viable. Lo que sí he visto que cuando yo recojo el mandato como presidente, hay una serie de proyectos que son continuistas como la Formación Profesional, que lo hacemos es trabajar para adaptarlo a la FP Dual y lo que hacemos es aportar nuestro grano de arena en-

### **“No vemos mucho por la Cámara a los jóvenes que quieren ser funcionarios”**

-Hay una sensación ahora de que los jóvenes quieren ser funcionarios, que no quieren emprender. ¿Se detecta esto en la Cámara de Comercio?

- Bueno, es que toda aquella persona que tenga la intención de ser funcionario es probable que por la Cámara de Comercio no la veamos. Pero sí quiero decir que en este mandato hicimos lo del coworking digital, que contó con unos fondos

interesantes llegados de Europa y con financiación también del Cabildo, pues ahora el coworking lo tenemos lleno; el Vivero de Empresas lo tenemos lleno por esas ayudas que tienes cuando empiezas; ahora estamos trabajando con una subvención de dos millones de euros procedentes de Europa para un gran Centro de Innovación con un coworking 4.0 que estaría instalado en la zona de Naos.

### **“Estaré otros cuatro años de presidente porque necesito terminar mi hoja de ruta”**

- ¿Se presentará José Valle a una renovación como presidente de la Cámara de Comercio de Lanzarote?

- Yo soy una persona muy continuista y creo que en estos cuatro años las cosas se han hecho bastante bien y lo digo no solo desde la posición como presidente sino por todo el trabajo que ha desarrollado la Cámara y el avance que se ha dado en todos los proyectos que

habíamos planificado y ahora en unas semanas se comunicará por parte del Gobierno de Canarias la apertura del proceso electoral y, en principio y lo tengo claro, es que si quieren, estaré otros cuatro años porque necesito tiempo para terminar mi hoja de ruta y estoy convencido de que habrá un proceso de renovación con mucha naturalidad en la Cámara.

tre el sector empresarial y el sector formativo. Después, cada presidente ha tenido que intentar solucionar una serie de retos: José Torres trabajó mucho en el desarrollo del puerto y es que lo vemos hoy, si la Cámara y su presidente, no hubieran trabajado como se ha trabajado pues a lo mejor no tendríamos el puerto que tenemos hoy. A mí me ha tocado a trabajar otra línea en el puerto, como puede ser consensuar mucho más las actividades o terminar las obras que no se han terminado o buscar todos esos convenios porque la actividad pesquera va a seguir mermando con el paso del tiempo y lo que estamos intentando es que toda esa zona se convierta en un polo formativo. Y a día de hoy tenemos todas las concesiones que se pueden dar el Cabildo las tiene solicitadas y eso ha sido por mi trabajo como representante de la Autoridad Portuaria y colaborando también con la Fundación Universitaria de Lanzarote. Creo que es un súper proyecto y vamos a poder ver cómo se avanza y abordar necesidades que ahora mismo tenemos y sobre todo lo que las instituciones quieren es recoger ese testigo y ayudar a la administración pública. Como es el Plan de Activación que es uno de los grandes proyectos; esa

hoja de ruta consensuada con todos los ayuntamientos, y todas las organizaciones empresariales y ahora lo que tenemos que sacar con el Cabildo es que todos estos proyectos vayan saliendo. Luego tenemos el sinfín de herramientas que sobre todo queremos dar el sector empresarial más pequeño, pues posiblemente sean quienes más utilizan los servicios que ofrece la Cámara. Otro tema en el que fue vital la Cámara fue cuando llegó la pandemia y fue la gestión de los 1.144 millones de euros para las empresas que estaban prácticamente en cero productivo y nadie sabía lo que iba a ocurrir. Ahora sí tenemos un precedente, pero en aquel momento no. Los ayudamos a solicitar las subvenciones, a justificarlas y a que el dinero llegara a las empresas.

**“La Cámara fue vital cuando llegó la pandemia con la gestión de los 1.144 millones de euros para las empresas que estaban prácticamente en cero productivo y nadie sabía lo que iba a ocurrir”**



## La desfragmentación de usos

Por Fernando Núñez

**E**l sector de alimentación y bebidas (F&B) ha dejado de ser un servicio complementario para convertirse en uno de los principales vectores de valor de cualquier activo. Hoy, más que nunca, la relevancia de un hotel, un crucero, una oficina o incluso un espacio comercial ya no se mide únicamente en metros cuadrados, sino en su capacidad para generar flujo: de personas, de experiencias y, en última instancia, de ingresos. En este nuevo contexto, el F&B actúa como catalizador, como elemento capaz de activar, transformar y revalorizar espacios que de otro modo correrían el riesgo de convertirse en simples commodities.

**“El flujo -de clientes, de usuarios, de momentos de consumo- se convierte en el nuevo indicador clave y el F&B es uno de los motores más eficaces para generarlo”**

Vivimos una era de desfragmentación de usos. Las fronteras tradicionales entre sectores se diluyen. Porque el consumidor también ha cambiado. Es más híbrido, más informado, más exigente y, sobre todo, menos fiel. Ya no busca únicamente satisfacer una necesidad básica, sino vivir una experiencia que le aporte valor emocional. Quiere autenticidad, flexibilidad y coherencia. Puede desayunar en un coworking, almorzar en un supermercado premium y cenar en un hotel sin estar alojado en él. Su lealtad no está ligada a la marca, sino a la experiencia. Y ahí es donde el F&B juega un papel determinante.

En este escenario, el diseño del espacio y la propuesta gastronómica dejan de ser compartimentos estancos. El F&B no solo acompaña al activo, lo define. Un lobby de hotel puede convertirse en un punto de encuentro gastronómico abierto a la ciudad. Un crucero puede diferenciarse no por su itinerario, sino por la calidad y diversidad de su oferta culinaria. El valor, por tanto, se desplaza. Ya no reside únicamente en la propiedad del espacio, sino en su capacidad de activación. El flujo -de clientes, de usuarios, de momentos de consumo- se convierte en el nuevo indicador clave y el F&B es uno de los motores más eficaces para generarlo. No se trata solo de vender comida o bebida, sino de crear razones para estar, para quedarse y para volver.

Sin embargo, este nuevo rol también implica desafíos. La gestión del F&B exige una visión más estratégica, más integrada y más dinámica. Requiere entender las tendencias, adaptarse rápidamente y, sobre todo, mantener una coherencia entre el concepto, el espacio y el público. No basta con incorporar un restaurante o una cafetería; es necesario que formen parte de un relato, de una identidad clara y diferenciadora.

En definitiva, el F&B ha dejado de ser un actor secundario para convertirse en protagonista. En un mundo donde los activos compiten por captar atención y generar relevancia, la gastronomía y la experiencia asociada a ella se consolidan como uno de los principales factores de diferenciación. Aquellos espacios que sepan entenderlo y aplicarlo no solo evitarán convertirse en commodity, sino que liderarán una nueva forma de crear valor.



## Recibir turistas: ¿Una tragedia griega?

Por Andrés Martín

Me llamó poderosamente la atención el otro día conocer este dato: y es que solo Tenerife recibe más turistas que todo Brasil; un país exótico, con playas paradisíacas, bellas mujeres y mucha diversión. Me quedé en shock. Y es que acabo de describir a un país fantástico pero que es vencido por una isla canaria que tiene el 0,2 por ciento de la población del gigante sudamericano. Y digo que es vencido en el sentido de que en el último año 7,2 millones de personas decidieron, por las razones que fueran ir a la isla del Teide y el resto del mundo sólo envió 6,6 millones a Brasil.

Vamos ahora a analizar por países. España, con sus cerca de 90 millones de visitantes al año se ha situado, según algunas fuentes, como primer país (algunas referencias siguen citando a Francia como la más popular) receptor de turistas. Para hacernos una idea, potencias como Estados Unidos reciben algo más de 70 y países como Marruecos o Egipto no llegan a los 20 millones.

A dónde voy. Que España (y Canarias a la vanguardia) es líder mundial como país turístico. Es decir, somos el país al que más personas quieren venir a pasar sus mejores días del año. Y sin embargo, hay una sensación de querer hacer ver que esto sea una cuestión negativa. Que genera problemas en aspectos como la vivienda, residuos o parque móvil. Y yo, que debo ser raro, siento todo lo contrario: me alegra saber que en algo somos buenos; que somos los mejores. Y lo digo porque el turismo es quizá de los sectores económicos con menos desgaste medioambiental, sobre todo si lo comparamos con la industria. Los hoteles no echan humo ni retiran masa forestal ni se sobreexplotan océanos o zonas boscosas o selváticas.

Y además, somos buenos en un montón de cosas positivas. Somos siempre destacados por nuestra amabilidad y simpatía; tenemos grandes profesionales desde la cocina, trabajadores del sector hotelero o en la oferta complementaria; tenemos grandes hoteles y apartamentos que solo tenemos que ir al extranjero para ver que somos de Primera División. Ofrecemos seguridad tanto policial como sanitaria.

Es verdad que ahora el fenómeno de la vivienda vacacional ha acercado al turista a las ciudades, pero exceptuando esa pequeña proporción de visitantes, es decir, la gran mayoría acude a las zonas turísticas que siempre han estado perfectamente delimitadas. Los guiris están en su sitio y nosotros en el nuestro y cuando queremos tener la oportunidad de sentirnos que estamos de vacaciones pues nos vamos a las tres zonas delimitadas de la isla: Puerto del Carmen, Costa Teguise y Playa Blanca. Y si uno sitúa estas localidades en el mapa debe decirse que entre las tres no superan el 3% del territorio insular.

Supongo, y termino, que pagamos el peaje en cuestiones como los aspectos negativos antes mencionados por recibir a tanta gente de fuera pero yo no voy a lamentarme de que tres millones de personas quieran venir a Lanzarote, generen puestos de trabajo que en general están regulados por convenios y que están medianamente bien remunerados (algún caso hay que no lo estarán), que haya posibilidades un salto en la calidad de vida que nuestros abuelos ni se imaginaron cuando eran jóvenes. Eso sí, todo se puede hacer mejor y debemos controlar y detener el incremento en la llegada de turistas, pero repito, no voy a hacer una tragedia griega si se tienen altos niveles de ocupación hotelera. No en mi nombre.

# PLANO CONTRAPLANO

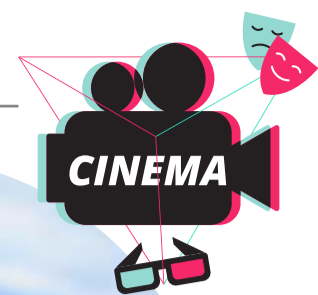

## José Montelongo Espinosa

Director de la Escuela de Servicios Sanitarios y Sociales de Canarias (ESSSCAN).

Su trabajo está ligado a la organización, la toma de decisiones y la mejora de procesos, y en el cine encuentra referencias que refuerzan esa mirada. Sus elecciones apuntan a relatos bien contruidos, donde el ritmo, el detalle y la claridad marcan la diferencia.



### Alien

(Ridley Scott)

Vuelvo a esta película por su construcción. El espacio se plantea como un entorno cerrado y hostil. La nave condiciona los movimientos, el sonido marca el pulso y la amenaza aparece de forma progresiva. Todo está medido y cada elemento tiene sentido dentro del conjunto. Es un ejemplo claro de precisión a la hora de narrar.

### Star Wars

(George Lucas)

Crecí con ella y sigue funcionando cada vez que la reviso. Me interesa su capacidad para ordenar un universo amplio sin perder claridad. La historia avanza con naturalidad, los personajes se reconocen desde el inicio y el ritmo se mantiene estable. Ha influido en muchas producciones, pero su valor está en una forma de contar directa y bien resuelta.

### Los otros

(Alejandro Amenábar)

Es una película que se apoya en el detalle. Los espacios, la luz y los silencios están tratados con cuidado. La narración avanza con coherencia, sin giros innecesarios. Cada decisión responde a una idea clara. La interpretación y la puesta en escena dan consistencia al conjunto.

### Vértigo

(Alfred Hitchcock)

Me interesa por su mirada sobre la obsesión y la identidad. La historia avanza con un ritmo sostenido y se apoya en la imagen para desarrollar al personaje. Cada plano está pensado y contribuye al resultado final. Es una referencia clara en la forma de trabajar lo psicológico.

### El coleccionista de huesos

(Phillip Noyce)

Es un thriller bien resuelto desde la investigación. La historia se desarrolla con orden y sin artificios. Los personajes impulsan el avance a través del análisis y la intuición. Mantiene el interés con una estructura clara y un ritmo constante. Funciona porque no se dispersa.



### Estaciones de servicios Cepsa Tahiche

- Contamos con servicio atendido 24 h los 365 días del año.
- Lavado manual y automático de carrocerías, minimarket, los mejores bocadillos de pata asada.
- PUNTO MIXTO PARA LOTERÍAS
- Punto de carga rápida para vehículos eléctricos
- Contamos con un punto de vaciado de aguas grises y negras para tu caravana!

Cepsa de Tahiche, tu gasolinera de confianza

# Lanzarote abre la puerta al turismo de cruceros de superlujo

Camarotes impresionantes, mayordomo personal y todo tipo de comodidades para un turista exclusivo

TEXTO: REDACCIÓN

El puerto de Arrecife recibía en abril la escala simultánea de dos cruceros de ultra lujo, el Emerald Azzurra y el Scenic Eclipse, en una jornada que refuerza la presencia de este tipo de embarcaciones exclusivas en la isla y antici-

pa la llegada de nuevas visitas similares en las próximas semanas. Ambos buques, con capacidad reducida y servicios de alto nivel —desde mayordomo personal hasta experiencias de exploración a bordo—, han elegido Lanzarote dentro de sus rutas internacionales, consolidando la capital como

escala dentro del segmento premium del turismo de cruceros. Esta doble llegada se suma a la presencia de otros barcos de mayor capacidad, lo que pone de relieve el contraste entre el turismo masivo y un nicho de alto poder adquisitivo que gana cada vez más peso en el puerto de Arrecife.

La previsión es que este tipo de visitas se intensifique en los próximos meses, reforzando la tendencia de Lanzarote como destino emergente dentro del circuito internacional de cruceros de lujo, donde prima la experiencia personalizada y de bajo volumen de pasajeros.

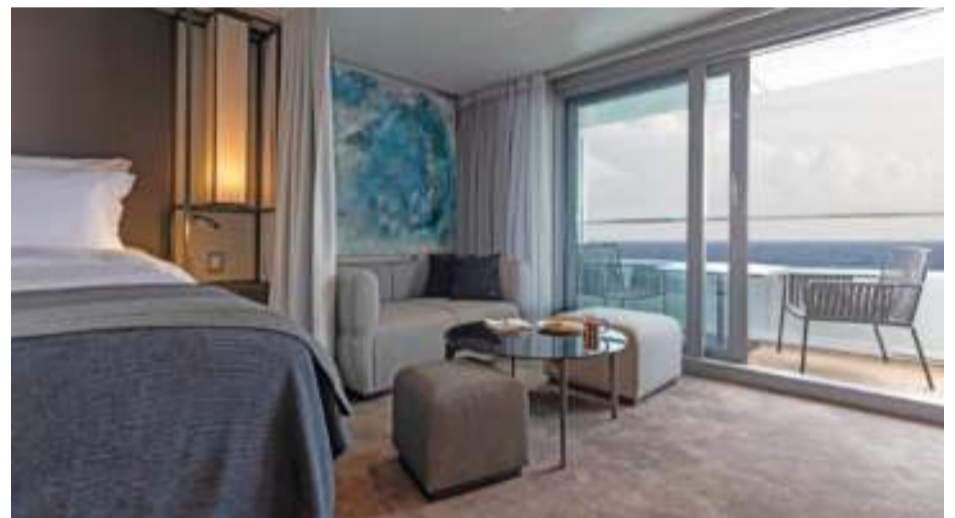



## Barceló Playa Blanca

# BUSCAMOS EL MEJOR EQUIPO

Si tu pasión es la hostelería y sueñas con ser parte integral de un equipo con proyección, esta es tu oportunidad única de hacerlo en el espectacular **Barceló Playa Blanca**.

VACANTES  
DISPONIBLES  
EN TODOS LOS  
DEPARTAMENTOS



Inscríbete en la vacante y emprende con nosotros este nuevo proyecto.

**Barceló**  
HOTEL GROUP



## Mamá

Por Mar Arias Couce

**Y**a estos chicos tan guapos que se han venido con nosotros, ¿también hay que darles de comer? Seguro que sus padres están preocupados.

-Mamá, estos chicos tan guapos son tus nietos, y sus padres somos nosotros. ¿No te acuerdas?

-Pues claro que me acuerdo, ni que fuera boba... es que están tan grandes... eran tan pequeñitos el otro día.

Miro a mi madre como hasta hace, efectivamente poco tiempo, miraba a mis hijos y como supongo que ella en su día me miraba a mí. Su memoria le juega malas pasadas y ella se enfada consigo misma. "Pero qué me pasa", se pregunta cuando hablamos por teléfono a diario. Pero no tengo respuesta a esa pregunta. Supongo que tampoco la precisa, es más bien una queja. Y tiene razón, una mujer que te podía llevar a cualquier museo del mundo y contarte el origen de cada esquina del mismo; que te hacía recorrer los pueblos y ciudades, fijándote en cada iglesia, y cada edificio, en cada pintura; que se sabía libros enteros de memoria y países del mundo, cuyas capitales a mí se me resistían... esa mujer que yo creía que lo sabía todo, ahora se olvida de que sus nietos ya han dejado de ser esos niños pequeños que ella adora en las fotos, tamaño poster, de su salón.

Supongo que el tiempo es así. Toda la vida trabajando y esforzándote, y cuando llega el momento de descansar, de disfrutar del merecido reposo, pasan estas cosas. Viene la memoria y se queda enganchada en algún lugar en el tiempo en que todo era más feliz.

-Aquí estudiábamos tu padre y yo-

me decía esta Semana Santa cuando caminábamos por las calles de Santiago de Compostela-Pero no estábamos así, eh, ni viejos, ni feos, éramos jóvenes y guapos.

**“Cuando llega el momento de descansar, de disfrutar del merecido reposo, pasan estas cosas. Viene la memoria y se queda enganchada en algún lugar en el tiempo en que todo era más feliz”**

Y yo sonreía por la innecesaria aclaración porque he visto mil fotos de esa época en la que mi madre contradecía las normas de su propio padre, militar y serio (decían ella y mis tías, pero nada que ver con sus nietos), poniéndose minifaldas vertiginosas y gafas sesenteras a la moda. Mi padre la miraba entonces como la mira ahora, con una sonrisa orgullosa y llena de cariño. Ahora es él, el que está siempre a su lado. Mañana, tarde y noche, recordándole dónde estamos todos, y qué estudian sus nietos para que cada noche, cuando habla con ellos, no vuelva a preguntárselo, aunque ella lo haga igualmente.

-La abuela no se acuerda de nada.

-Pues tú se lo recuerdas.

-Pues claro, mamá. ¿Cuándo no lo hacemos?

Es cierto. Lo hacen siempre.

Ya estoy contando los días para vengana a la que ya es un poco su isla, por serlo mía. Para que disfrute del mar, la única cosa que quiere tanto como sus nietos.



## Triaje

Por Sara González

**P**ermítanme que hoy haga uso de este pequeño espacio para contar una anécdota, sin entrar en detalles, e intentar ayudar a que siga mejorando uno de nuestros servicios más esenciales.

Recientemente noté un gran problema de la sanidad, y es que a pesar de contar con mejoras sanitarias en cuanto al número de profesionales contratados o al incorporar nuevas herramientas y maquinaria que hacen que mejoren y aumenten los servicios prestados de la sanidad pública, estas acciones se ven deslucidas por procedimientos que, a mi parecer, obstaculizan la agilidad, y en los que no se contemplan esta nueva realidad.

Urgencias, sabemos todos para lo que es, para lo urgente. Un sustantivo que describe lo apremiante, lo inaplazable, etc. Es decir, aquello que no es postergable. Hasta aquí todo bien, está claro, pero, ¿cómo se puede determinar que algo relacionado con la salud es aplazable o que se puede postergar?

**“Pacientes con dolores esperando horas y horas y más horas para una primera atención mientras lo que necesitan es un especialista, no les soluciona el problema”**

Sé que para ello existe un mecanismo o método llamado triaje, que se basa en clasificar y priorizar la gravedad en los pacientes. No obstante, hay enfermedades y síntomas que

no se ven, pues son internos, silenciosos e incluso, si me permiten, también los llamaría traicioneros debido a que, a pesar de que su presencia, no manifiestan que están, y 'hablan' cuando ya ha pasado un tiempo prudencial habitando por el cuerpo. A veces, su diagnóstico da como resultado la muerte, y otras no, pero eso no obvia que por regla general se de en órganos que 'no matan directamente'. Más aún, cuando acudes con unas consecuencias de una intervención (no estética) que te realizaste, el día antes en ese mismo espacio sanitario, y por poco pasan por alto el atender la situación.

Pretexto por el que se origina este artículo y su correspondiente escrito en el lugar correspondiente en el que manifiesto abiertamente ser consciente de los avances que se han realizado en algunas áreas del único hospital público de Lanzarote, y recalco, el único, porque creo que es la clave. Y que quede completamente claro que estas palabras no buscan desprestigiar o menospreciar la labor de ningún personal del hospital. Todo lo contrario, me encantaría que les ayudara a que su labor fuese más sencilla en cuanto al procedimiento al que están sujetos y el mismo que, en muchas ocasiones, no les permite llegar a todo lo que les gustaría.

Por ello reafirmo que debemos seguir apostando no solo por mejorar las infraestructuras y el equipo humano, sino también por facilitarles el trabajo, porque sí, son muchas horas, son muchas personas, son muchas vidas que dependen de sus manos, y entiendo que pacientes con dolores esperando horas y horas y más horas para una primera atención mientras lo que necesitan es un especialista, no les soluciona el problema.



LAOOA LDENTAL  
*Innovamos tu sonrisa*



## “Pensé que la Cirugía Guiada sería más cara”

En LaooaLDental no te cobramos más por hacerlo bien. Te explicamos tu caso y decides con toda la información. **Te decimos si eres candidato.**

*Cirugía guiada con implantes dentales desde 1.390 €.  
Más seguridad. Mismo precio.*

Pide Cita



Síguenos en



📞 928 282 518

📍 Calle Fajardo, 37, LOCAL 4, 35500 Arrecife

# MUNICIPIOS

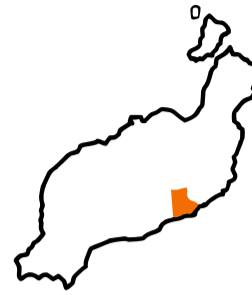

## Arrecife

### Nuevas viviendas en el Casco antiguo

El Ayuntamiento avanza en el desarrollo del proyecto de adecuación del casco antiguo, una iniciativa estratégica que permitirá mejorar espacios urbanos clave del municipio. Dentro de este proyecto, se actuará en varias vías del municipio como la calle Sol, calle Resguardo, calle Grieta y calle Otilia Díaz, donde se llevarán a cabo trabajos de rehabilitación y mejora del entorno urbano,

### Nuevo alumbrado público en La Concha

Arrecife inicia los trabajos para instalar 200 nuevas farolas en el núcleo de La Concha. La inversión prevé instalar unas 200 farolas, e instalar toda la nueva red del alumbrado de forma soterrada, cuyas zanjas se están abriendo en estos días.



## San Bartolomé

### Éxito de 'Suená & Sabe'

La primera edición de 'Suená & Sabe' conquista San Bartolomé y se consolida como un nuevo referente de ocio y gastronomía en Playa Honda. Los vecinos disfrutaron de una completa programación que fusionó gastronomía local, música en directo y actividades para todos los públicos.

### Nuevo pavimento

El ayuntamiento de San Bartolomé ha culminado los trabajos de sustitución del pavimento en el salón de usos múltiples del CEIP de Playa Honda, una actuación que permite transformar este espacio en un área más versátil, adaptada tanto a actividades educativas como deportivas. La obra se ha realizado con personal municipal.



## Yaiza

### IV Jornadas Retina – Canarias

Playa Blanca acogió el pasado 9 y 10 de abril la cuarta edición de las Jornadas Retina – Canarias, un encuentro científico, organizado por la Sociedad Canaria de Oftalmología, para la actualización e intercambio de conocimientos con participación de prestantes profesionales canarios y españoles que pusieron en común temáticas y casos clínicos sobre patologías retinianas.

### 100 plazas de parking

Las obras de rehabilitación urbana de la Avenida Papagayo de Playa Blanca, en su primera fase, permite ganar 100 plazas de parking ya que el proyecto habilita 35 plazas en la parcela pública localizada detrás de la iglesia y 65 plazas más, en batería, en la misma Avenida Papagayo.

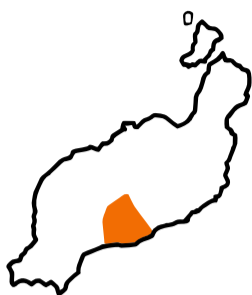

## Tías

### Éxito de la III Music Run Night de Puerto del Carmen

Puerto del Carmen volvió a llenarse de música, luz y deporte en abril, con la celebración de la III Puerto del Carmen Music Run Night, una cita que reunió a 500 corredores en una noche marcada por el buen ambiente, la participación y la energía de una prueba ya consolidada en el calendario deportivo de la isla.

### Día Internacional de la Danza

Tías celebró el XV Día Internacional de la Danza con la participación de 15 escuelas de Lanzarote, se trata de una nueva edición de un exitoso evento cultura ya consolidado en la isla. La iniciativa estuvo impulsada por la Escuela de Danza Beatrice Senent.

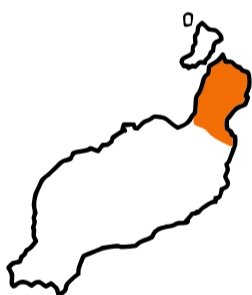

## Haría

### 120 carpas para el mercado artesanal

El Ayuntamiento mejora la imagen del mercado artesanal con la adquisición de 120 carpas de PVC. Este espacio se celebra cada fin de semana con el objetivo de impulsar la producción local. Las nuevas carpas servirán para hacer el municipio más accesible y cómodo para todas las personas que lo visiten.

### Bienestar Animal

Haría celebró en abril la primera reunión de la Mesa Mancomunada de Bienestar Animal. El objetivo de esta mesa es tratar temas y problemas comunes en la gestión diaria de animales, así como proyectos a medio y largo plazo con el objetivo final de lograr acabar con el abandono y el maltrato de mascotas.



## Teguiise

### Pago a proveedores

El Ayuntamiento de Teguiise abonó en abril un nuevo pago a proveedores por importe de 1.690.502,42 euros. Con este nuevo abono, el Consistorio ha realizado durante el primer trimestre del año un total de cuatro pagos a proveedores por valor de 3.212.267,55 euros.

### Enramado de las cruces

Teguiise cumplió un año más con el tradicional enramado de las cruces con motivo del Día de la Cruz. Cada 3 de mayo, las cruces repartidas por el casco histórico son decoradas con flores naturales, manteniendo viva una costumbre que ha pasado de generación en generación y que forma parte del patrimonio cultural del municipio.



## Tinajo

### Día del libro

Tinajo celebraba en abril el Día del Libro, con actividades pensadas para todos los público, mayores y pequeños. Presentaciones, talleres familiares, magia y cuentacuentos, unas jornadas llenas de propuestas que tienen como objetivo final potenciar la cultura en el municipio.

### El parque César Manrique, reformado

El parque César Manrique de Tinajo ha llegado al final de sus obras de remodelación. Este espacio contará con baños públicos, espacios abiertos, zonas de ocio infantil e incluso una especie de anfiteatro al aire libre para futuros actos municipales. Se responde así a una antigua demanda vecinal.

## La población extranjera es ya un 25 % de Lanzarote

La isla de Lanzarote alcanzó en 2025 los 166.878 habitantes, con Arrecife como municipio más poblado, con 70.265 residentes. De todos ellos, la población extranjera representa ya el 24,6% del total, con presencia destacada de personas procedentes de Colombia, Reino Unido, Italia, Marruecos y Alemania. Un crecimiento que parece imparable.



## El Club La Santa y el IRONMAN, separan sus caminos

El Club La Santa y la marca IRONMAN anunciaban en abril que el hotel y complejo deportivo que ha celebrado las 34 ediciones del IRONMAN Lanzarote dejará de organizar y de dar nombre a la prueba a partir de 2027. Club La Santa ha sido fundamental en la historia de IRONMAN Lanzarote desde sus inicios en 1992. Durante las últimas tres décadas, la organización ha recibido a 50.000 atletas en la isla para enfrentarse a uno de los recorridos más icónicos y desafiantes de este deporte.



## Lanzarote, presente en la inauguración de Feaga 2026

Lanzarote, y también Lancelot Medios, estuvieron presentes en la trigésimo cuarta edición de Feaga; la feria más importante del archipiélago dedicada al sector primario. A la inauguración acudieron decenas de representantes políticos llegados de todas las islas, encabezados por el presidente autonómico, Fernando Clavijo que estuvo arropado por Lola García, presidenta del Cabildo de Fuerteventura y el consejero de Ganadería, Agricultura del Gobierno de Canarias y Pesca, Narvay Quintero.



## I Mesa Insular del Transporte y la Movilidad

Lanzarote constituyó en abril la primera Mesa Insular del Transporte y la Movilidad de Lanzarote y La Graciosa, un órgano estratégico pensado como espacio permanente de trabajo y diálogo para mejorar la movilidad y afrontar los retos del territorio. Se organiza en una Mesa General y cuatro comisiones sectoriales: Interadministrativa, para reforzar la coordinación institucional; del Taxi, centrada en el servicio y la demanda; de Viajeros, orientada al transporte público y su modernización; y de Mercancías, enfocada en la logística y distribución vinculadas a la actividad económica.



## El CD Pingüinos de Arrecife, campeón de España

El Club Deportivo Pingüinos lograba en abril un hito histórico al proclamarse campeón de España junior de natación artística. Es la primera vez que el club lanzaroteño conquista este título, consolidando su crecimiento como uno de los referentes emergentes de esta disciplina en España. En una competición que reunió a 27 clubes y más de 300 deportistas, el equipo demostró un altísimo nivel competitivo en todas las modalidades. Presentó 15 rutinas y logró que todas sus rutinas técnicas se clasificaran para las finales libres, reflejo de su solidez y regularidad.



## Lanzarote crece en 3.500 personas

Sigue Lanzarote creciendo en población. Según el último estudio presentado por el Centro de Datos del Cabildo, se registraron en 2025 un total de 166.878 personas censadas en nuestra isla, exactamente 3.648 residentes más que el año anterior. Esta cifra mantiene la tendencia al alza demográfica de los últimos años. A este ritmo de crecimiento se calcula que en 2035 podría superar la isla las 190.000 personas. Gran parte del incremento poblacional se ha debido a la llegada de inmigrantes procedentes de otros países.



## 3.000 inmigrantes podrían acceder a la regularización estatal

Se calcula que cerca de 3.000 inmigrantes que se encuentran en Lanzarote de forma irregular podrán acceder a la regularización que el gobierno de la nación aprobaba ayer en el Consejo de Ministros y que sumará un total de cerca de medio millón de extranjeros en todo el país y unos 40.000 en Canarias. Las personas que podrán regularizar su situación están ya viviendo en la isla y aportando a su economía, cultura y vida social. Lo único que cambia es el reconocimiento de ese trabajo.



## El temporal de mar rompe aún más la pasarela de Arrieta

Un nuevo temporal marítimo provocó nuevos daños en la pasarela que conecta con la isleta situada en la Playa de Arrieta. El fuerte oleaje deterioró aún más la infraestructura, ya muy castigada por el paso del tiempo. La pasarela permanece cerrada desde hace aproximadamente dos años por decisión del Ayuntamiento de Haría, ante el riesgo para la seguridad de los usuarios. Construida en 1993 dentro de un proyecto impulsado por Costas, la infraestructura apenas ha estado operativa durante unos siete años en sus más de tres décadas de existencia.



## Más ayudas para los camellos

El Cabildo mantendrá al sector camellar en la próxima línea de ayudas para gastos de explotaciones ganaderas, dentro de su apoyo al sector primario. En 2026 la cuantía subirá a 600 euros por Unidad de Ganado Mayor, por encima de ejercicios anteriores, para ajustarse a los costes reales. En los últimos tres años, el sector ha recibido 310.214 euros: nueve beneficiarios en 2023 (112.360 euros), catorce en 2024 (167.138) y once en 2025 (30.716). Este refuerzo busca garantizar la continuidad de una actividad clave en el sistema productivo insular.



ESTÉS DONDE ESTÉS...

# FELIZ DÍA DE CANARIAS

Y SI ESTÁS AQUÍ ¡VEN AL PARQUE!

**PROMO ESPECIAL RESIDENTES CANARIOS**

**POR CADA ENTRADA DE ADULTO UN NIÑO ENTRA GRATIS**

Para más información y reservas llamar al 679 453 645 / 928 516 897 o visita [ranchotexaslanzarote.com](http://ranchotexaslanzarote.com)

\*Entrada canjeable el 30 mayo 2026. No aplicable con otras ofertas o promociones. Promoción válida para entradas de adulto adquiridas en Rancho Texas Park.



**RANCHO TEXAS PARK**

# Hasta pronto, CD Magec Tías

El equipo de Liga Femenina 2 de baloncesto ha perdido la categoría en el último partido de la fase regular, tras 9 temporadas en esta competición nacional



Equipo base del Magec Tías.

TEXTO: REDACCIÓN

Tras nueve temporadas no sólo el CD Magec Tías ha descendido deportivamente en una cancha; la isla de Lanzarote ha perdido un emblema, por lo menos de forma temporal, en el ámbito nacional. Tras una temporada que no arrancó mal, todo empezó a torcerse hasta certificarse el descenso, en el último segundo del último en-

vite. El Magec dejará de competir en la Liga Femenina 2 y ahora, después de casi una década se abre una nueva etapa. Una etapa con la gente de siempre pero en otro tiempo.

Más allá de los resultados concretos, este periodo ha simbolizado el esfuerzo continuo por consolidar un proyecto que ha dado visibilidad al baloncesto femenino de Lanzarote y ha servido como referencia deportiva en la isla.

A lo largo de estos años, el club ha demostrado una evolución progresiva basada en el trabajo colectivo, la constancia y la capacidad de competir frente a equipos de mayor trayectoria. Su presencia sostenida en la categoría ha sido, en sí misma, un logro significativo, reflejando estabilidad y compromiso en un entorno exigente. Además, ha contribuido a fortalecer la identidad deportiva local y a generar un sentimiento de pertenencia entre afición, jugadoras y entorno.

En el recuerdo aún perduran fechas señaladas, que han sido muchas. Especialmente ese encuentro en el día de la mujer donde este club, bajo el lema "Contra la violencia de género" disputó un choque de liga en el Wizink ante más de 13.000 con la presencia de la Infanta Elena, nada más y nada menos. Tiempos de añoranza y éxitos, no sólo deportivos, sino sociales.

El paso de numerosas jugadoras por el equipo evidencia su papel como



Las jugadoras posando con un grupo de discapacitados.

espacio de crecimiento y desarrollo, tanto para talentos emergentes como para deportistas consolidadas. En este sentido, el Magec Tías no solo ha competido, sino que también ha formado y proyectado jugadoras, dejando una huella en el panorama del baloncesto femenino.

El cierre de este ciclo no supone un final, sino una transición hacia nue-

vos desafíos. La experiencia acumulada, junto con los valores construidos durante estos años, sientan una base sólida para el futuro. En conjunto, esta etapa representa un ejemplo del potencial deportivo de Lanzarote y del impacto que puede tener un proyecto sostenido en el tiempo.

Hasta pronto CD Magec Tías.



Este cierre de ciclo es una transición hacia nuevos desafíos.



El Club ha demostrado siempre una progresión basa en el trabajo duro.

# SAN BARTOLOMÉ

## AGENDA MUNICIPAL / ABRIL - JUNIO 2026



[www.sanbartolome.es](http://www.sanbartolome.es)

[@ayuntamientodesanbartolome](https://www.facebook.com/ayuntamientodesanbartolome)

[@ayuntamientodesanbartolome](https://www.instagram.com/ayuntamientodesanbartolome)



Ayuntamiento de  
San Bartolomé

# El Cabildo de Lanzarote presentó en Gourmets 2026 su primera y totalmente actualizada Guía del Vino



El consejero del Cabildo de Lanzarote Armando Santana, presentó su primera Guía del vino totalmente actualizada.

La primera guía de vinos resaltarán al detalle las 34 bodegas que actualmente están produciendo en Lanzarote, acercando una parte esencial de la identidad y economía insular al público en general. Lanzarote redobla su apuesta por la calidad y la autenticidad de sus productos en este destacado escaparate gastronómico de Europa

TEXTO: FERNANDO NÚÑEZ

El Cabildo de Lanzarote ha dado en Madrid un nuevo paso en la promoción de su sector primario con la presentación oficial, en la jornada de este martes en el Salón Gourmets, del proyecto de su primera Guía del Vino de Lanzarote, una publicación en formato físico y digital que recogerá -una a una- la esencia y excelencia de las 34 bodegas inscritas en el Consejo Regulador de la isla y que actualmente están produciendo.

Saborea Lanzarote dentro de esta prestigiosa cita internacional, estuvo liderado por el consejero de Hostelería y Comercio, Armando Santana, quien destacó el carácter integrador y divulgativo de esta publicación impulsada por la Institución insular. “Es un verdadero honor presentarles una iniciativa muy especial que hemos desarrollado desde el área de Hostelería y Comercio: nuestra primera guía de vinos, dedicada a resaltar las 34 bodegas que actualmente están produciendo vino en Lanzarote”, señaló Santana durante su intervención.

El acto, celebrado en el espacio de

El presidente del Cabildo, Oswaldo Betancort, ha destacado cómo esta

guía “pone en valor uno de los pilares más singulares de nuestra isla: su sector vitivinícola”, subrayando su importancia no solo económica, sino también cultural y paisajística, en un territorio reconocido por la FAO como Sistema Importante del Patrimonio Agrícola Mundial.

Por su parte, la consejera de Promoción Económica, Nori Machín, ha valorado la Guía como “una herramienta clave para seguir abriendo mercados y reforzar la presencia de nuestros vinos en circuitos de alto nivel”, en línea con la estrategia de comercialización impulsada por el Cabildo. Asimismo, el consejero Armando Santana ha

querido agradecer expresamente el apoyo de la vicepresidenta María Jesús Tovar, también consejera de Planificación y Coordinación de Proyectos, quien estuvo presente en la cita.

### Cada bodega, al detalle

La publicación nace con una clara vocación inclusiva, dando voz “a todas las bodegas, sin distinción de tamaño o antigüedad”, y ofreciendo a cada una un espacio propio de dos páginas en las que se detalla su historia, características productivas, variedades, referencias y una cata descriptiva de uno de sus vinos.

Santana puso en valor el respaldo de figuras internacionales como el prestigioso crítico británico Tim Atkin, Master of Wine, y el periodista especializado David Schwarzwald, cuya labor ha contribuido a posicionar los vinos lanzaroteños en influyentes publicaciones europeas como *Meiningers Sommelier*, *Weinwirtschaft* o *Weinwelt*.

**“Más allá del catálogo de bodegas, la guía profundizará en la historia del vino en Lanzarote, en sus singulares sistemas de cultivo y en la estrecha relación entre el paisaje volcánico y la identidad cultural de la isla”**



Guía de los vinos de Lanzarote.

Más allá del catálogo de bodegas, la guía profundizará en la historia del vino en Lanzarote, en sus singulares sistemas de cultivo y en la

estrecha relación entre el paisaje volcánico y la identidad cultural de la isla. “Este esfuerzo refleja un nuevo compromiso de nuestra administración con los vinos de Lanzarote, especialmente con los pequeños productores”, subrayó el consejero, anunciando además futuras líneas de subvención para facilitar la presencia de bodegas locales en ferias nacionales e internacionales.

En esta misma línea, adelantó que la estrategia de promoción continuará en junio con una acción en Hamburgo dirigida a profesionales del sector.

La guía, de formato manejable (21,5x12 cm), incluye un mapa detallado de la isla con la localización de todas las bodegas, fomentando

así un enoturismo estructurado y de calidad. Estará disponible en inglés, en formato digital y, previsiblemente, en otros idiomas en el futuro, ampliando su alcance global.

**“El Teleclub de Fefo”, tradición en formato audiovisual**

Por otro lado, el Salón Gourmets también sirvió de escenario para la presentación del proyecto audiovisual “El Teleclub de Fefo”, una ambiciosa producción televisiva basada en el libro *Cocina Tradicional de Lanzarote* de Fefo Nieves.

El formato, compuesto por 13 programas de 30 minutos, convertirá un teleclub en un espacio gastronómico único desde el que el propio Nieves ejercerá de anfitrión, acompañado por chefs, productores locales, periodistas y representantes sociales de la isla. La grabación, prevista entre abril y mayo en una bodega tradicional de Tinajo, contará con un equipo técnico de diez personas y apostará por la accesibilidad universal, incorporando lengua de signos y subtítulos en todos sus episodios.

El proyecto, que será emitido en televisiones insulares, autonómicas y previsiblemente en plataformas de Smart TV, busca proyectar la riqueza de la gastronomía lanzaroteña a nivel nacional e internacional, reforzando el posicionamiento de la isla como destino gastronómico de referencia.



Armando Santana, ha querido agradecer expresamente el apoyo de la vicepresidenta María Jesús Tovar, también consejera de Planificación y Coordinación de Proyectos.



- Restaurante Japonés de alta calidad.
- Precio fijo (Bebida no incluida) Buffet a la carta.
- Elijan los platos deseados y los profesionales del costa azul lo sirven directamente a la mesa.

Abierto todos los días de 13:00 h a 16:00  
y de 19:30 h a 23:00 de la noche.

Rambla Medular de Arrecife junto a la gasolinera BP de Valterra

928 69 15 36  
660 86 29 77



Palacio de la Magdalena, un símbolo de la ciudad.

# Santander, la elegancia del norte que ahora está a un vuelo

Abierta al Cantábrico y abrazada por montañas verdes, la capital combina playas urbanas, historia aristocrática y una gastronomía que seduce desde el primer bocado

TEXTO: REDACCIÓN

Santander tiene algo de ciudad discreta que, sin hacer demasiado ruido, termina conquistando. Quizá sea su bahía —considerada una de las más bellas del mundo—, o esa mezcla casi perfecta entre mar y montaña que define el norte. Ahora, con la nueva conexión directa desde Lanzarote, de la mano de Binter Canarias y Canariasviaja.com, se convierte en una escapada tan accesible como irresistible.

Elegante, luminosa y con un aire señorial heredado de su pasado como destino veraniego de la realeza, la capital de Cantabria invita a descubrirla sin prisas: paseando, comiendo bien y dejándose llevar.

## Imprescindibles entre mar y palacios

El corazón de Santander late mirando al mar. Y hay un lugar donde esa esencia se entiende mejor que en ningún otro: la Península de la Magdalena. Allí se alza el icónico Palacio de la Magdalena, antigua residencia estival de Alfonso XIII, convertido hoy en el gran símbolo de la ciudad. Desde sus jardines, las vistas a la bahía son simplemente espectaculares.

A pocos minutos, el paseo continúa hacia las playas de El Sardinero, dos arenales amplios y abiertos al Cantábrico que combinan tradición y ambiente urbano. Son el lugar perfecto para entender el carácter santanderino: tranquilo, pero con vida.

El centro urbano ofrece otro ritmo. La Catedral de Santander, sobria y robusta, recuerda el pasado medieval de la ciudad, mientras que el moderno Centro Botín, diseñado por Renzo Piano, marca el contrapunto contemporáneo con exposiciones y vistas privilegiadas al puerto.

Para completar la panorámica, nada como acercarse al Faro de Cabo Mayor, donde los acantilados ofrecen una de las estampas más impactantes del litoral cántabro.

## Recorridos para saborear la ciudad

Santander es ideal para recorrerla a pie, enlazando barrios y paisajes sin grandes distancias.

Santander clásica. Desde el Paseo

Pereda hasta el Centro Botín, bordeando el puerto, para adentrarse después en el casco histórico y terminar en la Catedral. Un recorrido que mezcla historia, comercio y vida local.

**“Elegante, luminosa y con un aire señorial heredado de su pasado como destino veraniego de la realeza, la capital de Cantabria invita a descubrirla sin prisas”**

Mar y jardines. Península de la Magdalena + playas del Sardinero. Perfecta para combinar paseo, naturaleza y un baño si el tiempo acompaña.



Catedral de Santander.

Santander panorámica. Subida al Faro de Cabo Mayor al atardecer, con parada en miradores y acantilados. Ideal para fotografía y desconexión.

#### Experiencias más allá del paseo

Pero es evidente que Santander no es una ciudad solo para mirarla, es

para vivirla. ¿Y qué podemos hacer en nuestra escapa?

Es posible perderse por sus mercados, como el Mercado de la Esperanza, donde late la vida cotidiana y el producto local; subirse a una pedreñera, las tradicionales embarcaciones que cruzan la bahía; disfrutar de sus playas urbanas, una de

las señas de identidad de la ciudad; y también explorar los alrededores, desde Santillana del Mar hasta el Parque de Cabárceno o incluso los Picos de Europa, a pocas horas.

Porque si algo define Santander es su capacidad para ofrecer mucho en poco espacio: cultura, naturaleza y mar en equilibrio constante.

## Santander: donde el mar se come

Hablar de Santander es hablar de producto. Aquí la cocina empieza en el Cantábrico y termina en la mesa casi sin intermediarios. La ciudad presume de una oferta gastronómica que combina tradición y vanguardia, con chefs que reinterpretan recetas de siempre sin perder la esencia.

El gran clásico son las rabas, ese aperitivo sencillo —calamares fritos— que aquí se eleva a categoría casi identitaria. Pero

hay mucho más: pescados frescos, mariscos, anchoas de la región y platos contundentes como el cocido montañés. En el apartado dulce, dos nombres propios: la quesada pasiega y los sobaos, imprescindibles para entender la repostería cántabra. Las zonas gastronómicas se reparten por toda la ciudad —del centro a Puertochico o El Sardinero— con bares de pinchos, tabernas marineras y restaurantes de alta cocina que convierten cada comida en una experiencia.

OMODA | JAECOO  
CANARIAS

**¡AHORA ES EL MOMENTO!**

ENTREGA INMEDIATA



OMODA 9 SHS & JAECOO 7 PHEV

VISÍTANOS EN ARRECIFE



# Lo más leído en



1



## Así sacaron a unos okupas de una vivienda de Playa Honda.

La casa regresó a sus verdaderos propietarios que llevaban meses luchando contra esta ocupación.

2



## El restaurante lanzaroteño que es "Súper Kilómetro 0".

La iniciativa está englobada en la estrategia de Saborea Lanzarote.

3



## "Paciencia, mi niña".

Artículo de opinión.

4



## Localizan un cuerpo sin vida en la zona de Famara durante la búsqueda del senderista desaparecido.

Todo apunta a que se trata del hombre uruguayo desaparecido hace más de una semana, a falta de confirmación oficial.

5



## De Lanzarote a la Luna: Galán y el futuro de la base permanente.

Artículo de opinión.

6



## Tías ordena el cierre de un presunto prostíbulo en una zona residencial de Puerto del Carmen.

Vecinos alertaron de la actividad irregular de un local situado en una vivienda particular.

7



## "Torrente presidente" recaudó 7 millones de euros en su estreno, "Sidosa" no llegó ni a 3.000 euros.

Paupérrima ha sido la recaudación del documental de Jordi Évole y Eduardo Casanova, durante su fin de semana de estreno.

8



## Vea la galería de imágenes de la XVII edición de la Feria Insular de Ganado de Uga.

Los mejores momentos de las primeras jornadas de un evento que reúne tradición, sector primario y ambiente festivo.



# XI CAMPUS UD LAS PALMAS LANZAROTE



## CAMPO FÚTBOL YAIZA

DEL 06/07 AL 18/07



INFO Y CONTACTO:  
[gimnasio@yaiza.org](mailto:gimnasio@yaiza.org)  
928836834

ORGANIZAN:



COLABORAN:



# El pulso electrónico de Lanzarote vuelve al Castillo de San José

EMEC Festival regresa el 16 de mayo con una propuesta que mezcla música, arte y sostenibilidad en uno de los espacios más singulares de la isla



El próximo 16 de mayo la isla volverá a vibrar al ritmo de la música electrónica.

TEXTO: M.A.C.

Hay lugares que transforman la música en experiencia. En Lanzarote, uno de ellos es el Castillo de San José, una fortaleza volcánica convertida en epicentro cultural que el próximo 16 de mayo volverá a latir al ritmo de la electrónica. El regreso del EMEC Festival no es solo una cita musical: es la confirmación de un modelo que

ha sabido encontrar su espacio en el panorama cultural canario.

**“Nombres como Solardo o Neverdogs encabezan una programación que se mueve entre el house y el tech house más contundente”**

Desde su nacimiento en 2023, EMEC —Ecología, Música, Elec-

trónica y Cultura— ha apostado por algo más que encadenar sesiones de DJs. Su propuesta se articula como una experiencia transversal donde el sonido convive con el arte local, la gastronomía de proximidad y una mirada consciente hacia el entorno. Un formato que, en una isla marcada por el legado de César Manrique, encuentra un encaje casi natural.

Aquel primer encuentro sorprendió por su capacidad de convoca-

toria y por ofrecer una alternativa distinta dentro de la oferta cultural insular. “Algo nuevo en Lanzarote”, repetían muchos asistentes. Tres ediciones después, esa intuición se ha convertido en consolidación: EMEC ya forma parte del calendario imprescindible.

El cartel de este año refuerza esa ambición. Nombres como Solardo o Neverdogs encabezan una programación que se mueve entre el house y el tech house más contun-

dente, habituales en clubes y festivales internacionales. Junto a ellos, propuestas como AJ Christou o Harvy Valencia aportan frescura y una conexión directa con las nuevas corrientes europeas.

Pero el interés del festival no reside únicamente en los grandes nombres. El line up se completa con artistas como Dany Gómez, Arxip, Iva Dive o Ariel Noure, que amplían el espectro sonoro y refuerzan esa identidad diversa que caracteriza al evento. Una mezcla que permite transitar desde ritmos más accesibles hasta propuestas de cor-

te underground, en un recorrido musical pensado para públicos distintos, pero con un mismo objetivo: la pista de baile.

A lo largo de su corta pero intensa trayectoria, el festival ha logrado atraer a figuras como Melanie Ribbe, wAFF o Andrea Oliva, consolidando una programación que sitúa a Lanzarote dentro del circuito global de la electrónica. Al mismo tiempo, ha mantenido un compromiso firme con el talento local, generando un espacio de encuentro entre generaciones y escenas.

Ese equilibrio entre proyección exterior y raíz insular es, precisamente, una de las claves del EMEC. La otra es su apuesta por la sostenibilidad. El festival integra prácticas responsables como el uso de materiales reutilizables, la promoción de productos de kilómetro cero y acciones de sensibilización ambiental. No se trata solo de reducir impacto, sino de construir un relato coherente con la identidad de la isla.

En ese sentido, el EMEC dialoga con su entorno. No es casual que

se celebre en un espacio que simboliza la relación entre arte, territorio y arquitectura, ni que incorpore elementos culturales más allá de la música.

Con el respaldo de instituciones públicas y el sello organizativo de GreenWorld, el festival encara esta nueva edición con el reto de seguir creciendo sin perder su esencia. Mientras tanto, el Castillo de San José se prepara para volver a encender sus muros al ritmo de los beats. Porque en Lanzarote, cuando cae la noche, la cultura se baila.



El Castillo se ha convertido en un escenario icónico.



El festival apuesta por la sostenibilidad.





**lancelot**  
digital.com

## Suscríbete al servicio gratuito de Whatsapp y recibe noticias al instante.

Para suscribirte:  
Envía un Whatsapp con tu nombre y apellidos.  
**669 663 188**

# MAYO

# AGENDA

**Literatura.**  
IV Fiera del Libro de Lanzarote



**Arrecife**  
**del 6 al 10**

**Cine.**  
Festival Internacional de Cine de Lanzarote



**del 13 al 26**

**Documental.**  
Inadaptados:  
Rock & Roll desesperado



**Cine Buñuel**  
**20:00h horas**  
**mie 13**

**Música.**  
EMEC Festival 2026



**Castillo de San José**  
**desde 15:00h horas**  
**sab 16**

**Música.**  
Juventude



**Bodega El Grifo**  
**13:00h horas**  
**dom 17**

**Música.**  
Nacho Vegas



**Teatro Víctor Fdez. Gopar "El Salinero"**  
**20:00h horas**  
**jue 21**

**Instalación artística.**  
Siete poemas y una canción  
desesperada



**hasta 6 jun**

# ¿Sabías...



que cuatro de cada diez residentes de Lanzarote viven en Arrecife



La isla alcanza ya una población de 166.878 habitantes, de los que 41.000 son extranjeros

Casi 170.000 habitantes tenía la isla de Lanzarote en 2025, de los que más del 40 por ciento viven en su capital, un crecimiento imparable que confirma un informe realizado por el Centro de Datos del Cabildo de Lanzarote.

En efecto, la evolución del crecimiento demográfico en las dos últimas décadas muestra una tendencia claramente ascendente, pasando de poco más de 123.000 residentes a mediados de los años 2000 a las cifras actuales, con un incremento progresivo especialmente notable a partir de 2015.

**“La población de nacionalidad española se sitúa en 125.858 personas, manteniendo la mayoría, aunque con una creciente diversidad en el conjunto de la isla”**

Por municipios, Arrecife sigue siendo el principal núcleo poblacional de la isla con 70.265 habitantes, lo que supone más del 40% del total. Es decir, cuatro de cada diez personas viven en la capital. Le siguen Tegui, con 23.946 residentes, y Tías, que alcanza los 21.671. San Bartolomé suma 19.744 habitantes, mientras que Yaiza cuenta con 18.698. En el resto de los municipios, Tinajo registra 6.904 habitantes y Haría 5.650, manteniéndose como las zonas menos pobladas.

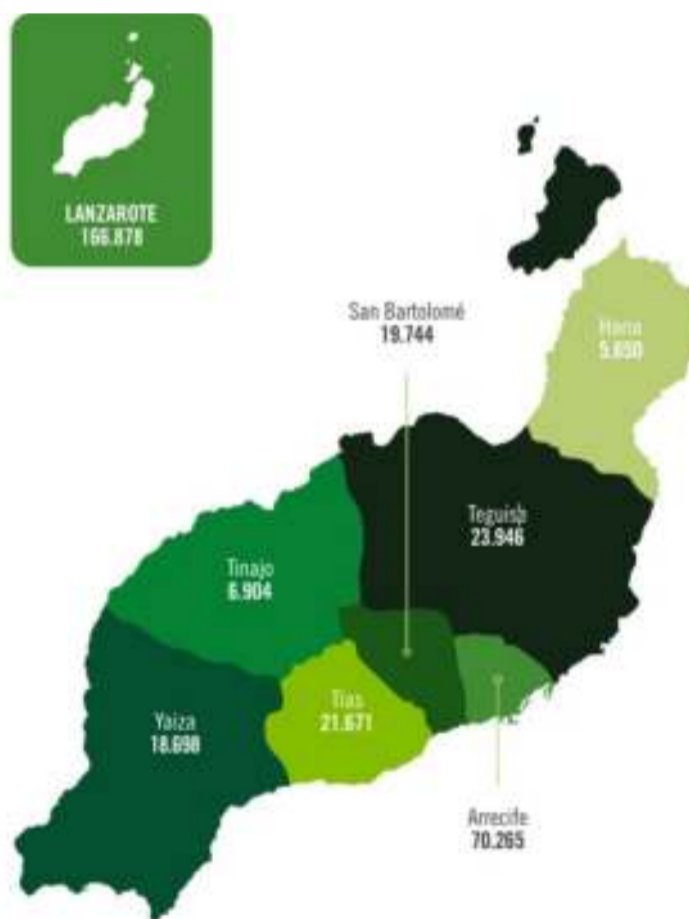

Carlos Battaglini, director del Festival de Literatura de Lanzarote (FDLL25).

Uno de los rasgos más destacados del actual perfil demográfico es el peso de la población extranjera, que asciende a 41.020 personas, lo que representa cerca de una cuarta parte del total. Entre las principales nacionalidades destacan los ciudadanos procedentes de Colombia (8.045), Reino Unido (5.944), Italia (4.346) y Marruecos (4.248).

A continuación, se sitúan Alemania (2.204), China (1.543), Venezuela (1.144) e Irlanda (1.064), seguidos de Rumanía (977) y Cuba (946). También se contabilizan 851 residentes

de otros países europeos, mientras que 9.708 personas proceden del resto del mundo.

Por su parte, la población de nacionalidad española se sitúa en 125.858 personas, manteniendo la mayoría, aunque con una creciente diversidad en el conjunto de la isla.

Este aumento sostenido de habitantes refleja tanto el atractivo económico y turístico de Lanzarote como su capacidad de acogida, configurando una sociedad cada vez más plural y dinámica.



## ¿SE PUEDE SABER QUÉ HACEN?

Por Antonio Salazar

El Gobierno ha aprobado un paquete de medidas que, dicen, paliará las consecuencias de la guerra de Irán. Pero son meramente cosméticas y no atacan ningún problema real. Por si fuera poco, afirman carecer de margen, como si los 12.500 millones de euros de presupuesto fuesen un asunto menor y su gestión un dechado de virtud.

Hay algo revelador en el paquete de medidas aprobado por el Gobierno de Canarias para limitar el alcance de la subida de precios provocada por la guerra en Irán: no es tanto lo que incluye, sino lo que deja fuera. Porque mientras se anuncian rebajas muy concretas -en combustibles, en algunos productos básicos-, se mantiene intacta una de las figuras que más encarece la vida en las islas: el AIEM.

Y conviene recordarlo. No estamos hablando de algo menor. El AIEM tiene un impacto cercano a los 300 millones de euros y lo pagan, en última instancia, los consumidores. Es decir, las familias canarias, cada vez que llenan la cesta de la compra o adquieren bienes importados. Es un impuesto poco visible, pero muy eficaz a la hora de elevar precios.

Frente a eso, el paquete aprobado ronda los 30 millones y, además, es temporal. Diez veces menos. La comparación no es menor, porque refleja con bastante claridad el alcance real de la respuesta. Y, asombrosamente, se dice que no hay margen para ser más ambiciosos cuando el gobierno maneja un presupuesto que casi alcanza los 12.500 millones de euros. Se ve que impecablemente gestionados y satisfaciendo necesidades igualmente imperiosas que no deben revisarse.

Un gobierno que se presentó bajo la promesa de rebajar el IGIC, que sí suponía un alivio fiscal estructural, amplio, perceptible. Una rebaja que debía notarse de verdad en el día a día de los ciudadanos. Lo que vemos ahora es algo muy distinto: ajustes puntuales, muy focalizados, que poco tienen que ver con aquella ambición inicial. Rebajas en determinados productos, bonificaciones concretas, ayudas directas a sectores específicos sin cambiar el marco general.

Estas medidas de chichinabo, presentadas por el vicepresidente Manuel Domínguez con el ditirambo acostumbrado, apenas aspiran a aliviar un poco.

Por más que todas comparten características: son parciales, fragmentadas y transitorias.

No hay una actuación sobre el núcleo del problema. No hay una reducción amplia y sostenida de la carga fiscal que soportan familias y empresas. Y eso es lo que termina marcando la diferencia entre gestionar una crisis y transformarla en una oportunidad de reforma.

Porque si el objetivo era enviar un mensaje claro en un momento de incertidumbre económica, había margen para algo más ambicioso. Algo que no se limitara a ajustar décimas en el margen, sino que alterara de forma real el precio de las cosas.

En su lugar, se ha optado por una estrategia conocida: pequeñas correcciones combinadas con ayudas, que permiten apaciguar el malestar sin modificar el sistema.

El resultado es un paquete que quiere ganar tiempo, pero difícilmente cambiará la tendencia. Y deja en el aire una pregunta inevitable: ¿qué ha quedado de aquella promesa de rebaja fiscal que debía notarse de verdad en el bolsillo de los canarios?



## La verdad incómoda

Por Érica Cerdeña

El pasado mes de abril la Generalitat activó en Cataluña un proyecto piloto que incorpora Mossos d'Esquadra de paisano en una decena de institutos con el objetivo de disuadir en momentos de conflicto, intervenir ante agresiones y mediar en situaciones violentas. La medida abrió de inmediato un debate público: para unos, responde a una realidad que exige firmeza, y para otros, introduce en las aulas una lógica que quizá debería quedarse fuera.

Casi al mismo tiempo, en Canarias, la Consejería de Educación anunciaba una inversión de 2,2 millones de euros para incorporar 39 psicólogos que darán cobertura a unos 250 centros del Archipiélago el próximo curso. El propósito: reforzar el bienestar emocional y mejorar la convivencia educativa.

Y entre ambos enfoques, Arrecife ofrece desde hace un par de años un tercer ejemplo. La capital lanzaroteña, pionera en la provincia de Las Palmas, lleva varios años desarrollando la figura del Agente Tutor dentro de su Policía Local. Se trata de una unidad especializada que trabaja en coordinación con los centros educativos, las familias y la comunidad escolar desde una perspectiva preventiva y cercana. Su experiencia ha sido tomada ahora como referencia para extender el modelo a otros municipios del Archipiélago.

Tres respuestas distintas ante una preocupación compartida. Situaciones complejas que terminan entrando por la puerta del colegio o que se gestan en su interior. Nadie discute ya el diagnóstico. La cuestión parece estar en la receta.

¿Debe priorizarse la presencia poli-

cial cuando un problema se desborda? ¿Es más eficaz acompañar y mediar? ¿Resulta suficiente reforzar la atención psicológica cuando muchas conductas tienen raíces sociales, familiares o culturales más profundas? ¿Hay un método correcto o quizá la realidad nos exige intervenir desde una óptica más amplia?

Cuando la gente dice 'La escuela ya no es lo que era...', o 'En mis tiempos...', siempre pienso que, por suerte o por desgracia, ya no estamos ahí. Estamos aquí y ahora, y necesitamos soluciones realistas para realidades sumamente complejas.

Parece razonable pensar que ningún conflicto nace de la nada, y que casi siempre hay señales previas, carencias que se arrastran, y ahora más que nunca, contextos que influyen.

Convendría preguntarnos qué aprenden los jóvenes del mundo adulto. Si normalizamos el insulto público, la humillación como espectáculo o la descalificación permanente, difícilmente podremos exigir después convivencia ejemplar en los pasillos de un instituto. La educación no solo sucede en casa o en clase. También ocurre fuera. Muchas veces, delante de unos focos de televisión o desde el atril de un mitin político.

¿Y si no se trata solo de enfrentar un método u otro? Podríamos ir más allá, como individuos, y valorar nuestro grado de participación en este ambiente cargado. Pasivo o activo, tanto me da. Preguntarnos qué tipo de comportamientos ejecutamos, normalizamos y aplaudimos como adultos, incitando de forma inconsciente a que los más jóvenes nos sigan.

Quizá convenga asumir la verdad incómoda de que ninguna medida funcionará del todo mientras sigamos educando con el ejemplo contrario: en las redes, el trabajo, en política, y en la vida.



CASTILLO,  
DE SAN JOSÉ



LA ISLA COMO OBRA.  
LA COCINA COMO GESTO.

Una propuesta gastronómica renovada, arraigada en el territorio y guiada por la intención.

**cactlanzarote.com**  
RESTAURANTE CASTILLO DE SAN JOSÉ

CENTROS DE  
ARTE, CULTURA  
Y TURISMO  
DE LANZAROTE

CIENCIA

EMPRENDIMIENTO

CULTURA

DEPORTE

# talento canario

UN MOVIMIENTO PARA INSPIRAR

Todas las historias en [talentocanario.es](https://talentocanario.es)



Aurora Barrabí

Jesús Martín-Fernández

Pedro Paricio

Pedri González

Elena Corchero

David Macías

Andrea Rodríguez

Mar Carretero