

# La inmigración irregular “acosa” a Canarias



## La falta de recursos para cobijar a las personas que llegan en patera desborda el problema en Lanzarote

La llegada de pateras a Canarias, en plena crisis sanitaria y económica motivada del coronavirus, se ha cuatriplicado este verano, llegando a cotas cercanas a las alcanzadas en la anterior crisis, en 2008 y 2009. No hay día en que no arriben a las costas insulares dos, tres o cuatro pateras con cientos de personas a las que las islas tienen que ofrecer un trato digno. ¿El problema? No hay recursos y no hay espacios. Las infraestructuras de Lanzarote y

Fuerteventura, así como las de Gran Canaria, están saturadas. Las naves instaladas para acoger a los que llegan, también están llenas. El Estado ha recurrido a los hoteles de la isla como recurso temporal para alojar a los inmigrantes, algo que no ha gustado demasiado a muchos hoteleros que creen que se daña la imagen del turismo insular.

Página 6

### Covid-19, la segunda oportunidad para Lanzarote

Tras perder la primera oportunidad, la isla se enfrenta ahora a su prueba de fuego. Aprovechar esta segunda oportunidad pasa por la instalación de los corredores seguros con tests en los aeropuertos.

Página 14

### Comienza el curso 2020-2021 sin Covid-19 en la aulas

El curso ha comenzado bien en Canarias, con muy pocos casos de covid. Parece que ha sido un acierto empezar las clases presencialmente pero con medidas de seguridad..

Pag. 20

### Blas Trujillo, consejero de Sanidad del Gobierno de Canarias

“Volver al confinamiento sería una ruina económica para Canarias”

Pag. 22

### Ertes y una economía dopada

El sector turístico canario, estrangulado por la crisis, ve un mal menor en los Ertes que se han prorrogado hasta el 31 de enero.

Pag. 18

HOTEL FARIONES  
\*\*\*\*\*  
LANZAROTE

CUANDO UN SUEÑO SE HACE REALIDAD,  
SOLO PUEDEN SUCEDER GRANDES COSAS

163€

ALOJAMIENTO Y DESAYUNO  
HABITACIÓN VISTA MAR 2 ADULTOS  
CANCELACIÓN GRATUITA  
SEGURO COVID19 - LATE CHECK-OUT



www.hotelfariones.es / 928 510 175



# La segunda oportunidad de Lanzarote

No nos salió bien a la primera. Teníamos la oportunidad de convertirnos en un destino seguro al que los turistas podrían acudir sin miedo al contagio. Un destino Covid free. Pero, la realidad desmintió esta opción ya que, tanto Canarias, como Lanzarote perdieron esa opción que le daban las bajas cifras de contagio que tuvieron durante la primera fase de la pandemia de coronavirus en el mundo.

Era una buena oportunidad para evitar que la economía, ya tocada por los meses de confinamiento, acabara de caer en picado. Una buena oportunidad para que el sector turístico mejorara su situación. Y, con este objetivo, muchas empresas de la isla dieron un paso adelante y, a pesar de la incertidumbre global, abrieron sus puertas. ¿El objetivo? Dar una cierta imagen de seguridad a los países emisores de turismo.

La iniciativa fue buena y durante semanas se vieron algunos brotes verdes que

permitieron augurar una cierta esperanza de recuperación. Pero la realidad, una vez más, vino a interrumpir el cuento de la lechera que nos habíamos montado. Llegó agosto, aumentaron los contagios y los rebrotes y en pocas semanas, se vio con claridad que la segunda oleada del covid-19 ya estaba aquí y que llegaba con bastantes más contagios que cuando comenzó. Las islas más dañadas han sido, en esta ocasión, Lanzarote y Gran Canaria. Sin embargo, esta segunda oleada trae más contagios, pero mucho menos virulentos y a pesar de lo aparatoso de las cifras, hay muy pocos pacientes ingresados en los hospitales canarios.

Sea como fuere, el sector, que si echa la vista atrás ve un panorama desastroso, no es mucho más optimista a corto plazo. De hecho, ya se da por perdido el inicio de la temporada otoño-invierno. Pero no es posible que nos quedemos mano sobre mano. Es necesario tratar de recuperar el

mercado perdido.

**“No tenemos red para más caídas, ahora es preciso caminar con pasos firmes. El panorama no es alentador, pero tenemos una segunda oportunidad para no cometer los mismos errores”**

Lo primero es bajar las cifras de contagio cuanto antes y tener puentes a los países emisores, especialmente con Reino Unido, Alemania, Países Escandinavos, Bélgica y Holanda. Lo segundo no volver a cometer los errores en los que se ha incurrido, como la no realización de PCR en los aeropuertos a todos los turistas que lleguen a las islas. El sector lo solicitó, el Gobierno canario,

también, pero no se escuchó ni a uno ni otro. Ahora parece que sí, parece que Ángel Víctor Torres se ha hecho escuchar y que, por fin, en octubre, comenzarán a hacerse los famosos test... Otra cosa será que lleguemos a tiempo porque, de no recuperar turistas, de poco va a servir contar con los famosos y ansiados PCR.

El comienzo del curso plantea además otras incógnitas. No se sabe cómo evolucionará el virus y cómo será el otoño de este extraño 2020, pero hay que tratar de adelantarse a las dificultades buscando opciones y salidas.

No tenemos red para más caídas, ahora es preciso caminar con pasos firmes. A pesar de que el panorama no es alentador, tenemos una segunda oportunidad para no cometer los mismos errores y para que, esta vez sí, a la segunda vaya la vencida y seamos ese destino seguro que necesitamos ser.

**¡VIVE EL NUEVO, RENOVADO Y MEJORADO  
PARQUE DEPORTIVO MUNICIPAL DE ARRECIFE!**



**SIENTE. SONRÍE. ENTRENA.**

**SALA FITNESS / PISCINA CUBIERTA / HIDROTERAPIA /  
ACTIVIDADES ADULTOS E INFANTILES /  
CAMPUS INFANTILES / LUDOTECA /  
PISTAS EXTERIORES / CAFETERÍA**



# Otoñea en Canarias

#ViveCanarias

Disfruta de las islas en su mejor momento...

## La Palma

**H10 Taburiente Playa 4\***

Los Cancajos  
3 días / 2 noches  
Doble  
Alojamiento y desayuno

Precio en noviembre

**¡Añade actividades a tus vacaciones!**

- Descubrir de los cielos de La Palma con una observación astronómica
- Disfrutar de una StarParty VIP



Desde  
**120€**  
por persona  
3 días



**¡Añade actividades a tus vacaciones!**

- Atrévete con el rápel
- Súbete a un kayak
- Disfruta de un picnic entre viñedos

## Tenerife

**Gran Meliá Palacio de Isora 5\***

Alcalá  
3 días / 2 noches  
Doble DeLuxe  
Alojamiento y desayuno

**Promoción:**

- Oferta especial residente canario

Precio en noviembre

Desde  
**197€**  
por persona  
3 días

Por tu compra cada  
**1€ = 1 punto BinterMás**



Precio residente canario.  
Precio final sin sorpresas



Flexibilidad, cambios hasta  
7 días antes de tu viaje



No cobramos gastos de gestión,  
ni por pago con tarjeta

Precio por persona residente canario en base a ocupación doble, régimen y fechas indicados. Sujeto a disponibilidad. Consultar resto de condiciones y salidas desde todas las islas on-line.

Vuela con  
**Binter**



Compra on-line o llama al 922 24 81 61  
**canariasviaja.com**  
Y en tu agencia de viajes



## ¿Deberían ser los políticos solidarios?

Creemos que sí. Hasta Italia, uno de los países que más políticos tiene de Europa, ha decidido tomar cartas en el asunto y recortarlos. De hecho, decidía, mediante un referéndum que sus ciudadanos, hartos de tanto gasto público, apoyaron de manera rotunda, reducir el número de parlamentarios de 940 a 600 de cara a la próxima legislatura. Ya era hora, pero lo cierto es que en España deberíamos tomar recorte y hacer lo mismo: reducir el número de políticos que tenemos en las instituciones públicas. Pero no, nosotros lo que hemos hecho ha sido incrementarlos. En Canarias, sin ir más lejos, el año pasado se aumentaba el número de diputados. Si ya la gente estaba indignada por lo poco que hacen y lo mucho que cuestan, ahora, en tiempo de crisis y penuria, aún más. Sería una buena idea que ahora, con una pandemia mundial encima que no sabemos cuánto puede durar, que se redujeran al menos los salarios en solidaridad con el empeoramiento del nivel de vida de los trabajadores del sector privado.



## ¿Y los CACTS?

Pues si actuar de acuerdo con las reglas del mercado es ser consecuente, está claro que el Cabildo no lo ha sido en lo que a los Centros Turísticos se refiere. Mientras la FCM ha sabido mantener su caja de beneficios intacta, en los Cacts se sigue pagando religiosamente, mes a mes, a 350 trabajadores en lugar de endosarlos al Estado como el sentido común recomienda. Esta política tendrá consecuencias antes de lo que espera el propio Cabildo. Y es que los Centros Turísticos, no sólo darán pérdidas millonarias, sino que será el dinero de la Primera Corporación Insular, es decir el dinero de todo, el que tendrá que asumir los costes. Será el Cabildo el que salga al rescate para evitar el impago a los trabajadores a finales de año. Se calcula que los Centros Turísticos no sólo perderá a finales de año el 100% de los beneficios obtenidos en 2019 sino que entrará en pérdidas. Desde el Cabildo se pone la excusa de que los trabajadores de los Centros Turísticos son funcionarios y la legislación impide que se les pueda aplicar un Erte, cosa que por el contrario han hecho decenas de empresas municipales cuya actividad principal es el turismo. Será que nuestras empresas son diferentes.

## Los trabajadores de la FCM siguen en ERTE

La FCM es consecuente con la situación que vive la isla y lo ha demostrado. Más de seis meses después de cerrar las puertas, sigue con la mayoría de sus trabajadores en Ertes y a la espera de lo que decrete el Gobierno Central en torno a esta herramienta que permite aliviar la carga laboral a aquellas empresas directamente relacionadas con la actividad turística que han tenido una actividad casi 0 por la crisis sanitaria del Covid 19. La FCM lo tuvo claro desde el principio de la pandemia y acudió a los Ertes para evitar poner en peligro la viabilidad económica de esta institución privada que vive exclusivamente del turista, ya sea por las entradas que cobra por visitar la sede de esta institución o por las tiendas. Al contrario de los Centros Turísticos, la Fundación actuó de acuerdo con las reglas del mercado para evitar que los beneficios acumulados en estos años se tiraran a la basura. Tal vez por eso, por ser consecuente, es una empresa con las arcas muy saneada.





## La inmigración algo más que un problema

Al Gobierno de España se le está complicando y mucho el problema de la constante llegada de inmigrantes irregulares al país, especialmente a las costas de Canarias. La falta de infraestructuras, la improvisación evidente y, en ocasiones, el desapego manifiesto hacia Canarias por parte de Madrid ha provocado un estado general de abandono del problema. Es cierto que, gracias a la presión social de las instituciones, de los medios de comunicación y de la propia ciudadanía, el Gobierno de Canarias ha apretado más al central para que se pongan las pilas en la búsqueda de soluciones con urgencia. De hecho, justo por eso se han puesto en marcha los CIES en tiempo récord, después de tenerlos inactivos durante meses. Estamos hablando de unas 300 plazas y, sólo en estos días, se han concentrado en Arguineguín unas 400 personas en carpas improvisadas en el propio muelle.



## Lanzarote, una isla diferente... o eso parece

También deben ser distintos nuestros mercados agrícolas porque, mientras que en el resto de las islas están funcionando, también en Gran Canaria, cuyos casos de covid por 100.000 habitantes nos superan notablemente, aquí no lo hacen. Tampoco hay teatro, ni performances, ni actos culturales de ningún tipo porque en Lanzarote también se han prohibido. En el resto de España, no. Aquí, sí. Aquí, solucionamos así las cosas: asfixiando a algunos sectores y salvando a los funcionarios... O al menos eso parece. Por el camino se quedan los agricultores, los artistas y otros muchos sectores que temen lo peor: no solo perder dinero durante unos meses, sino que sus empresas y su subsistencia no se sostenga. Tal vez, llegó el momento de cambiar la manera de hacer las cosas porque no está siendo muy justa para algunos. Tal vez, señora Corujo, ha llegado el momento, de hacérselo mirar.



## Canarias no quiere ser Lesbos

La situación es insostenible. Se han tenido que usar, en todas las islas, naves improvisadas, hoteles y usar recursos propios de los distintos cabildos para afrontar una situación de urgencia y emergencia. Esta no es la solución definitiva a un problema con tantas aristas como éste, pero lo que está claro es que no puede convertir a Canarias en el Lesbos de África. No podemos ser el lugar donde se concentren todos los inmigrantes que quieren escapar a Europa. No nos podemos convertir en un campamento para todos. Exigimos una política de la Unión Europea más seria con el problema de la inmigración y también que el Gobierno de Canarias exija a Madrid todo lo que no le está exigiendo. En primer lugar, que todos aquellos inmigrantes con cuyos países

exista un convenio de extradición que salgan de las islas. Lo que está claro es que la política buenista que trata de aplicar la izquierda, no resuelve los problemas, sólo los enquina aún más. Canarias ha sido y es solidaria porque sabe lo que es la inmigración, la ha vivido, pero también es consciente de la fragilidad y la limitación de su territorio. La inmigración arrastra y complica otros problemas que ya tiene Canarias y Lanzarote: la falta de efectivos policiales. Efectivos que no pueden realizar su labor de vigilancia por la custodia y papeleo administrativo. El Gobierno de Canarias tiene que ser más exigente con Madrid o el problema será aún más grave.



### REVISTA LANCELOT

**Presidente de honor-fundador:** Antonio Coll

**Director gerente:** Javier Betancort Tubau

**Director de medios:** Jorge Coll González

**Coordinadora:** Mar Arias

**Director Comercial:** Juan Nicolás Coll

**Redacción y colaboradores:**

Mar Arias, Andrés Martínón,

Guillermo Uruñuela, Fernando Núñez,

Francisco J. Chavanel,

Francisco Pomares, Antonio Salazar, y

Josechu Armas González.

**Fotografía:** Suso Betancort

**Diseño Gráfico:** MK Canarias

**Dirección:** Parque Islas Canarias s/n. Gran Hotel.

35.500 Arrecife de Lanzarote

**Tfno:** 928817531. [www.lancelot.es](http://www.lancelot.es); [www.lancelot.tv](http://www.lancelot.tv);

[www.lancelotdigital.com](http://www.lancelotdigital.com)

[www.facebook.com/lancelotmedios](http://www.facebook.com/lancelotmedios); @lancelotmedios.

Información, cartas y sugerencias: [revista@lancelot.es](mailto:revista@lancelot.es)

**Publicidad:** [publicidad@lancelot.es](mailto:publicidad@lancelot.es)

**Administración:** [administracion@lancelot.es](mailto:administracion@lancelot.es)

**Imprenta:** Artes Gráficas del Atlántico S.A.

**Distribución:** Reparto publicitario Alejandro Perdomo

619 60 90 36

LA REVISTA LANCELOT ES UNA PUBLICACIÓN DE EDITORIAL LANCELOT S.L.

LA REVISTA LANCELOT, es una publicación plural.

La Dirección respeta la libertad de expresión de los comentaristas; las columnas reflejan únicamente ideas personales. La opinión de la revista se expresa solo a través de la Carta del Director. La revista Lancelot no se identifica necesariamente con los productos y contenidos de los mensajes publicitarios que en ella aparecen, que son exclusiva responsabilidad de la empresa anunciadora.

Depósito Legal: GC 845-2014





# Canarias asfixiada por la inmigración

La avalancha de pateras a las costas canarias hace evidente la falta de recursos de las islas para afrontar por si solas un problema de carácter internacional

Redacción  
Fotos: Jesús Betancort

La llegada de pateras a Canarias, en plena crisis sanitaria y económica motivada por el coronavirus, se ha cuatriplicado este verano, llegando a cotas cercanas a las alcanzadas en la anterior crisis, en 2008 y 2009. No hay día en que no arriben a las costas de las islas dos, tres o cuatro pateras con cientos de

personas a las que hay que las islas tienen que ofrecer un trato digno y humanitario. ¿El problema? No hay recursos y no hay espacios. Las infraestructuras de Lanzarote y Fuerteventura, así como las de Gran Canarias, están saturadas. Las naves instaladas para acoger a los que van llegando, también están llenas. El Estado ha recurrido a los hoteles de la isla como recurso temporal para alojar a los inmigrantes, algo que no ha gustado demasiado a muchos

hoteleros que creen que se daña la imagen del turismo insular.

**“El Estado ha recurrido a los hoteles de la isla como recurso temporal para alojar a los inmigrantes, algo que no ha gustado demasiado a muchos hoteleros”**

Hay quienes demandan que se permita el uso de los cuarteles, quién exige la intervención del Ejército y quien se opone a que estas personas que se queden en Canarias, sea como fuera, la polémica está servida. De hecho, Fuerteventura ha dado un paso al frente y sus seis municipios se han unido para decir al Estado que en sus hoteles no se van a alojar inmigrantes porque lo consideran negativo para la imagen turística de la isla.



En Lanzarote, además de las naves instaladas para albergar a los inmigrantes, y los que se encuentran alojados en el Aula de la Naturaleza de Máguez porque han dado positivo en coronavirus, ya se ha comenzado a albergar a grupos de inmigrantes en algunos establecimientos turísticos de la isla. El primero en prestarse a ello se ubica en Tías, un paso que el concejal del área del municipio, Mamé Fernández, no ha dudado en alabar porque considera que dota a Tías de una imagen positivo de gente amable y solidaria.

**“El Estado no sabe cómo solucionar el problema. La Delegación del Gobierno de Canarias está desbordada”**

No todos los políticos son tan optimistas. La situación comienza a preocupar y mucho. El diputado del Grupo Nacionalista Canario, Oswaldo Betancort, criticaba la inacción y la impasibilidad del Gobierno de Canarias ante el abandono del Gobierno de Madrid, presidido por Pedro Sánchez, ante el incremento de llegada de pateras “en medio de la situación económica y social generada por el repunte de la pandemia que estamos viviendo desde el pasado marzo”.

Desde Lanzarote, “comprobamos la falta de medidas, la falta de medios y la falta de iniciativas que



La llegada de inmigrantes en agosto y septiembre ha sido constante.

den respuesta a las necesidades de cientos personas que se juegan la vida en el mar y que tienen que ser atendidos con todas las garantías y dándoles una salida a su situación”, señalaba.

Desde el Grupo Nacionalista Canaria señalan que quieren “recordar que los inmigrantes llegan a Canarias porque es una puerta de entrada viable para llegar al continente europeo, por lo que esta situación se convierte en un

problema de Estado que no se puede permitir mirar para otro lado y hacinarlos en las islas sin suficientes medios, instalaciones, atención sanitaria, alimentación, etc”.

Hace unos meses el diputado conejero, que también es alcalde Teguiense, trasladaba al consejero de Administraciones Públicas, Julio Pérez, la preocupación de las islas, principalmente de Lanzarote, Fuerteventura y Gran Canaria,

sobre el aumento de pateras en unas condiciones sanitarias complicadas, “y casi le pareció mal que sacara el tema porque según él no había nada de lo que preocuparse, estaba todo controlado”.

Si era así, ¿cómo se ha llegado a esta situación? Inmigrantes que llegan hasta la isla de La Palma sin ningún control, alojados en complejos turísticos por la incapacidad de la Administración de encontrar espacios adecuados; un SIVE que



**SUMINISTROS DE MATERIALES ELÉCTRICOS  
E ILUMINACIÓN, EQUIPAMIENTO COMERCIAL  
E INDUSTRIAL DE MAQUINARIA Y MOBILIARIO  
PARA HOSTELERÍA Y ALIMENTACIÓN.**

**Somos especialistas en  
iluminación LED**



*Electrisol Canarias, la imagen de un líder.*

C/ Escotilla, 30 y 32 - Arrecife. Teléfono: 928 81 11 92



## ¿Estamos preparados?

**L**a secretaria de Estado de Migraciones, Hana Jalloul, ha afirmado que el Gobierno de España ha actuado “rápido” con la crisis migratoria en Canarias y que está “preparado” ante el aumento de pateras, señalando que el alojamiento de migrantes en hoteles de Gran Canaria y Fuerteventura es “transitorio” y una práctica “bastante común” en situaciones de emergencia social.

Ha explicado que durante estas semanas “se ha demostrado la capacidad del Estado para hacer frente a este tipo de situaciones”, al tiempo que remarcó el papel

de las instituciones canarias.

“Creo que el Gobierno ha actuado de manera muy rápida y no se ha quedado nadie en la calle. El único percance pequeño fue el del Puerto de Arguineguín porque se tenían que realizar PCR, esperar resultados, ese día llegaron muchas pateras y además se produjo junto al desalojo de muchos centros educativos -cedidos por Canarias para ubicarlos antes del curso-”, apuntó sobre los cientos de migrantes que han estado días hacinados en el propio muelle.

Jalloul dijo que aunque se podía tener una previsión de que la ruta atlántica se podría abrir,

no se podía saber con la certeza de los últimos tiempos “porque no sabíamos que iba a haber ese incremento tan importante que también es por el Covid-19”.

Al respecto, la secretaria de Estado ha hecho especial hincapié en que la Administración Central ha actuado “rápido” y que no es “ineficaz”.

En cuanto al alojamiento de migrantes en hoteles de Gran Canaria y Fuerteventura, insistió en que es una medida “transitoria” y que los complejos estaban vacíos, por lo que se ha “ayudado a reactivar la economía del sector”.

“En todo caso -matizó-, estos recursos hoteleros son una práctica bastante común en situaciones de emergencia social, cuando hay frío, catástrofes, derrumbamientos... son recursos transitorios ante una situación sobrevenida”.

Por otra parte, Jalloul opinó que el Estado está preparado para afrontar cualquier nuevo tipo de llegada masiva de pateras, “y creo que ya lo hemos demostrado”. “No tenemos miedo -expuso-. Estamos preparados y nos articulamos muy bien con las administraciones locales y el resto de ministerios”.

no se sabe si está funcionando o no, y un parón a los traslados a otros puntos de España para evitar “un efecto llamada que sin duda no están consiguiendo y que está provocando en las islas numerosos problemas”.

Mientras tanto, “tanto la Delegación del Gobierno como el ejecutivo del cuatripartito siguen mirando para Madrid que, como solemos decir, ni está ni se le espera”, ironizó el diputado.

“Esperamos que esta situación no tenga que agravarse más para que el gobierno de Ángel Víctor Torres reconozca que puede tomar medidas efectivas y coordinadas desde todas las administraciones implicadas, y no pase como con el sector turístico que hasta que no le vieron ‘las orejas al lobo’ ni siquiera intentaron implantar los test en destino”, señaló.

### Situación muy preocupante

La situación, ya complicada, puede convertirse en dramática si siguen llegando pateras como es de esperar dado el buen tiempo de la mar y que las mafias han cambiado las rutas, señala una de las ONGs de la isla que conoce la situación en

el norte de África con miles de inmigrantes esperando para dar el salto a Europa.

**“La situación, ya complicada, puede convertirse en dramática si siguen llegando pateras como es de esperar dado el buen tiempo de la mar y que las mafias han cambiado las rutas”**

Así las cosas, el Estado no sabe cómo solucionar el problema. La Delegación del Gobierno de Canarias está desbordada. La presidenta del Cabildo de Lanzarote, Dolores Corujo, por cuestiones humanitarias y por salvar un poco la mala imagen del Gobierno de Pedro Sánchez con la gestión de la inmigración irregular está haciendo lo que buenamente puede.

Algunos creen que Dolores Corujo se equivoca parcheando la situación porque evita soluciones reales del Estado. El ministro de Inmigración, José Luis Escrivá, se ha tomado con calma su visita a Canarias. “Ya iré cuando tenga la agenda despejada”,



Hasta siete pateras diarias han llegado a las costas canarias.





Lanzarote tiene la obligación de dar a los recién llegados un trato digno.



La situación de la inmigración irregular en las Islas Canarias es insostenible.



El Gobierno central debe dar soluciones a las islas para afrontar este problema cuanto antes.

señalaba a comienzos de mes, palabras muy criticadas por la oposición.

#### Canarias no debe cargar sola con un problema que no es suyo

El senador por Lanzarote, el socialista Manuel Fajardo, señalaba en un artículo de opinión remitido a los medios de comunicación de la isla, la implicación de la Unión Europea y del Estado Español en el grave problema que sufre Canarias con la inmigración. El objetivo es que la “Comunidad Autónoma de Canarias y los cabildos insulares dejen de cargar con un problema que no es suyo y para el que carecen de los recursos adecuados”.

Fajardo apuntaba que, en efecto, “la situación de la inmigración irregular hacia las Islas Canarias es insostenible. En este diagnóstico estamos de acuerdo todos en el archipiélago, pero no ahora, a la vista de los flujos de embarcaciones y personas a los que estamos asistiendo en esta temporada, sino hace ya mucho tiempo, desgraciadamente. En lo que discrepamos con algunos es en el significado profundo del problema y en la manera de afrontarlo, porque rechazamos el racismo y la xenofobia. Pero, de lo que no cabe duda es que la Unión Europea tiene que implementar con urgencia una política común de fronteras y acogida de inmigrantes presidida por el respeto a los derechos humanos”.

“La inmigración no va a parar, porque no se le pueden poner fronteras al hambre, la miseria, las guerras y a los legítimos deseos de mejora de los desposeídos del mundo. Las personas van a seguir saltando vallas, cruzando mares en frágiles embarcaciones y jugándose la vida para migrar mientras la humanidad no sea capaz de entender que habitamos un mismo planeta que nos debe alimentar a todos y en el que esperar una vida digna. Pero, mientras tanto, tenemos que ser capaces de abordar el problema con la implicación, por este orden, de la Unión Europea y el Estado Español, para que la Comunidad Autónoma de Canarias y los cabildos insulares



dejen de cargar con un problema que no es suyo y para el que carecen de los recursos adecuados”.

“Al encontrarnos desbordados, inevitablemente, se extiende entre la población con facilidad el miedo al contagio por coronavirus, pero se trata de un temor infundado como demuestran los datos. Más de 600 firmas respaldan ya el 'Manifiesto Ciudadano de Lanzarote para el Trato Digno de las Personas Migrantes', quienes señalan que el supuesto riesgo de contagio de la covid-19 por las personas llegadas en pateras tiene más que ver con xenofobia que con la situación sanitaria concreta, principalmente porque, además de una cuarentena preventiva, se les practica pruebas de forma sistemática”.

“En Lanzarote, en Canarias, todos los años y durante todo el año, pero sobre todo por estas fechas de bonanza en Atlántico oriental, nos vemos obligados auxiliar a una gran cantidad de personas sin disponer de las infraestructuras ni los medios materiales y humanos necesarios para ello. No están en régimen de todo incluido, como alguno ha insinuado con malicia, sino que en su mayor parte se encuentran

internados y en cuarentena, al raso, bajo carpas o en instalaciones pequeñas o que no reúnen condiciones, lo cual —tengo que reconocerlo— contradice nuestro compromiso ante el fenómeno migratorio de combinar respeto por los derechos humanos, cooperación con los países de origen y tránsito, control de la inmigración irregular y políticas de integración”.

“La resolución de los problemas pasa inevitablemente por reconocer su existencia, sus causas y su dimensión. Y en Lanzarote, en Canarias, tenemos un problema con la inmigración ilegal, pero que está estrechamente relacionado con los derechos humanos y que no está siendo atendido adecuadamente. En las Islas necesitamos medios y recursos y una política basada en el realismo, la solidaridad y desconectada de la agenda partidista que ordene las políticas migratorias conforme a los principios del Estado de Derecho y, a la vez, garantice el respeto de la dignidad de todas las personas que llegan y el reconocimiento de sus derechos fundamentales”.

“De la Unión Europea reclamamos políticas de buena vecindad,



Las instalaciones de la isla están desbordadas.



Lanzarote no está preparada para esta avalancha.

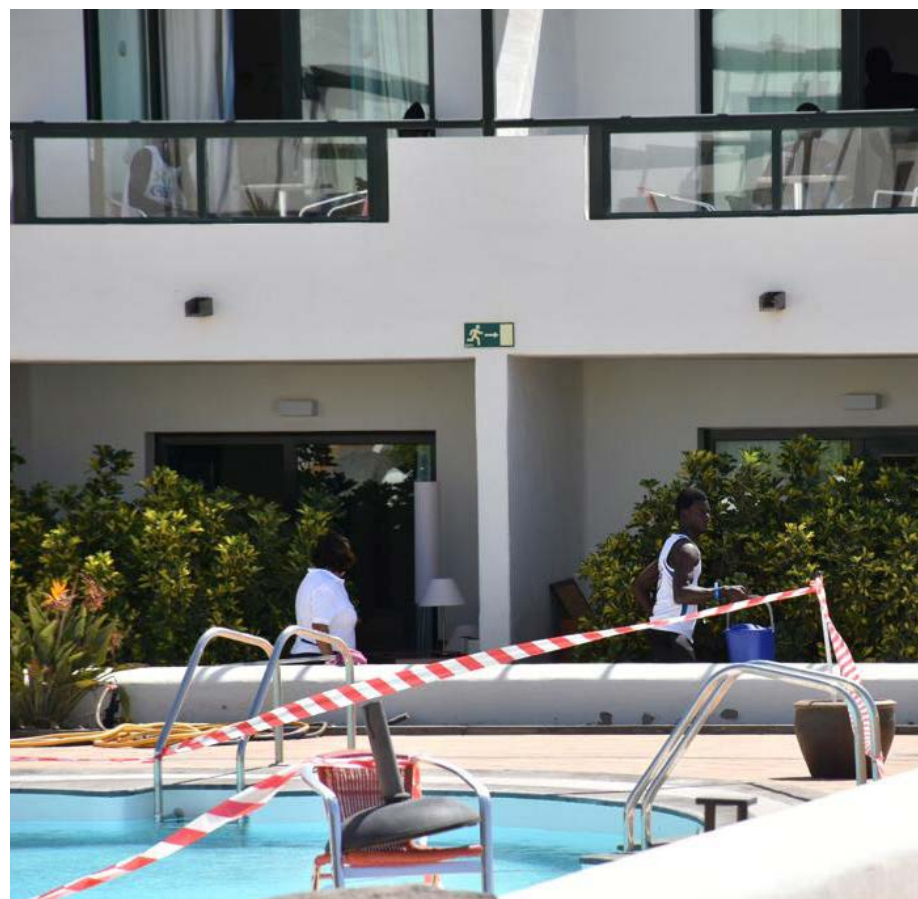

Muchas voces están en contra de alojar a los inmigrantes en hoteles de la isla.



cooperación y codesarrollo con los países de origen de los flujos migratorios y los de tránsito. Y pronto, porque se corre el riesgo de que esta tormenta perfecta formada por la emergencia sanitaria y la subsiguiente crisis económica y social acabe generando olas tan enormes que sean imposibles de navegar”, concluye el senador del PSOE por Lanzarote y La Graciosa.

#### Fuerteventura dice no

Los seis municipios de Fuerteventura han rechazado el realojo de migrantes en diferentes hoteles de la isla por parte del Gobierno de España porque supone

un "varapalo" para la imagen turística exterior.

Así se puso manifiesto este fin de semana durante una reunión de los representantes de turismo de los consistorios de Antigua, Betancuria, La Oliva, Pájara, Puerto del Rosario y Tuineje en la que se abordó la situación turística actual.

En este sentido la municipalidad no entiende este tipo de acciones, "máxime cuando existen en la isla infraestructuras públicas habilitadas para el alojamiento temporal de migrantes con las máximas garantías de salubridad y seguridad, como las soluciones

habitacionales que ya habría ofrecido el Cabildo a principios de este año".

**“Los seis municipios de Fuerteventura han rechazado el realojo de migrantes en diferentes hoteles de la isla por parte del Gobierno de España porque supone un “varapalo” para la imagen turística exterior”**

En un comunicado conjunto difundido a los medios de comunicación, los concejales del área han coincidido en que alojar a migrantes en complejos turísticos "va totalmente en contra de los intereses de Fuerteventura y del trabajo de promoción turística que se está haciendo".

Por otro lado, si bien apuntado a que la reapertura de la mayoría de los establecimientos alojativos de la isla tras el cese del estado de alarma y hasta hace unas semanas, dejó muy buenos datos de ocupación, por lo que confían en una recuperación en cuanto se levanten las restricciones de los principales países emisores de turistas.

Además, los responsables municipales de turismo han compartido el desasosiego del sector ante la nueva caída de ocupación, pero han insistido en trasladar un mensaje de optimismo teniendo en cuenta la madurez y consolidación de Fuerteventura como destino turístico.

Por ello, han hecho especial hincapié en la necesidad de invertir y concienciar a la población y al tejido empresarial para tener un sistema de seguimiento y control coordinado entre instituciones contra la propagación del virus.

Los ayuntamientos han hecho así un llamamiento a la responsabilidad individual en el cumplimiento estricto de la normativa sanitaria limitando los contactos sociales, de manera que se pueda contener.



El problema, lejos de resolverse, sigue incrementándose.

# ROPER

## ESPECIALISTAS EN CARNES SELECTAS

**TELEPEDIDOS ¡LLÁMANOS!**  
**Tel. 690 17 52 44**  
AHORA TAMBIÉN PEDIDOS VÍA WHATSAPP

📍 Polígono Industrial - Playa Honda, Carretera Arrecife - Yaiza - Tel. 928 82 11 67 - [www.ropercanarias.es](http://www.ropercanarias.es)  
🕒 De Lunes a sábado de 09:00h a 21:00h  
📱 Visite nuestra página de Facebook y manténgase al día de todas nuestras novedades y ofertas





Por Francisco J. Chavanel



**H**a sucedido un caso de sinceridad absoluta, por eso se ha montado un salpafuera sin precedentes. Luis Navajas es el número dos del escalafón de la Fiscalía española, únicamente superado por Dolores Delgado, ex ministra de Pedro Sánchez, extremidad del actual presidente del Ejecutivo en el órgano de los fiscales.

Navajas, el fiscal de los fiscales del Supremo, con el objeto de defenderse de las críticas de la derecha, que lo acribillan por no abrir investigación al Gobierno por su actuación en la crisis del coronavirus, se fue a la radio y allí soltó lo inimaginable sobre filtraciones a los medios de comunicación, sobre fiscales contaminados por su ideología, sobre presiones que recibió de compañeros para que hiciese un informe que pusiese al Gobierno contra las cuerdas.

**“Las tragaderas de algunos son infinitas, como infinitas las cosas que tienen que callar, como infinito es su desprecio por el estado de Derecho o, sencillamente, infinito su desprecio a la verdad de lo sucedido”**

Es evidente que Navajas hizo lo que hizo porque le faltan apenas 80 días para jubilarse, pero esa evidencia no debe apartarnos de lo esencial. ¿Lo que dice es cierto o no? ¿Hay fiscales que no son recomendables porque traspasan determinadas líneas entre lo que es la defensa de la ley, y lo que es la componenda con una de las partes en litigio, mezclando de

LOS PARAISOS RELATIVOS

## Navajas

forma nauseabunda lo público y lo privado?

¿Reciben los fiscales, en función de su influencia, orientaciones políticas? En el caso del Covid parece que sí. Navajas recibió, según cuenta, la visita de dos compañeros –entre ellos la que fue fiscal general del Estado, en tiempos de Rajoy, Consuelo Madrigal- animándole para que describiese en su informe cómo el Gobierno engañó a la ciudadanía ocultándole datos relevantes sobre la pandemia.

Es para preguntarse: ¿qué ocurre entonces cuando determinado fiscal sigue la orden de un partido político concreto, completamente lanzado a destrozar a sus enemigos? ¿No fue esto lo que ocurrió en Canarias entre 2005 y 2008 para encaramar a Juan Fernando López Aguilar a los altares?... ¿Por qué las políticas, las tácticas y estrategias de López Aguilar para alcanzar la presidencia del Gobierno coincidían como un guante con las actuaciones de determinados fiscales, que, al igual que lo que denuncia Luis Navajas, intoxicaban a los medios de comunicación, conspiraban entre ellos, decidían según la ideología, se apartaban de la debida neutralidad que exigía su cargo?

Hasta ahora un montón de gente ha mirado para otro lado, como si no fuera con ellos la cosa. Navajas ha dicho que hay comportamientos de fiscales que le causan “asco” y “vómito”. Se ve que las tragaderas de algunos son infinitas, como infinitas las cosas que tienen que callar, como infinito es su desprecio por el estado de Derecho o, sencillamente, infinito su desprecio a la verdad. Pero el chicle ya no se puede estirar más. Ya no queda. Ya no sabe a nada. ¿Dónde estamos ahora? En un punto de inflexión: donde los que condenaron pudieran ser condenables.

Por Andrés Martín



## Una bomba en la memoria

**R**econozco que todavía no he visto la serie televisiva 'Patria', pero me siento autorizado a hablar sobre ella, entre otras cosas, porque me leí el libro de Fernando Aramburu y reconozco que me hizo recordar cosas que hacía casi 30 años no recordaba. No viví nunca en el País Vasco pero sí estudié en el Madrid de los primeros años 90, donde ETA todavía aplicaba el terror como medida reivindicativa.

Recuerdo los últimos días de junio del 93. Ya había terminado todos mis exámenes de Primero de Periodismo. No se me dio mal el año y en escasos días volvía a Canarias para pasar un verano con el sentimiento del deber cumplido. La noche que terminé mi último examen coincidió también con el fin del curso de dos amigos y compañeros de residencia y decidimos, con buen criterio, darnos un festival en nuestro honor. Salimos hasta las siete de la mañana. Nos dio el hambre y fuimos a desayunar al comedor en el que todavía el resto de compañeros se enfrentaban, recién duchados, a días de estudio y exámenes. No quiero imaginar el aspecto de 'ángeles de la muerte' que llevábamos. Pero la ingesta entró muy bien y nos fuimos a dormir.

Cuando me arrojaba entre las sábanas para entregarme a los brazos de Morfeo con la mente limpia de cualquier remordimiento, sonó un estruendo que lo recuerdo todavía casi tres décadas después. El sonido no es fácil de describir. Es como si sonara una detonación muy grande pero sabías que no había sido tan cerca por el impacto. Nos levantamos los tres y dijimos: “ETA”.

No nos equivocamos. La organización terrorista había

accionado en la Glorieta de López de Hoyos, a unos 150 metros de nuestro lugar de residencia, un coche bomba con más de 40 kilos de Amonal. El artefacto reventaba literalmente a una furgoneta militar que pasaba por el lugar asesinando a siete personas que iban en su interior. Uno de los golpes más violentos realizado por la banda terrorista en la capital.

**“Cuando me arrojaba entre las sábanas para entregarme a los brazos de Morfeo con la mente limpia de cualquier remordimiento, sonó un estruendo que lo recuerdo todavía casi tres décadas después”**

Este recuerdo me llega al ver las imágenes promocionales de la serie, que creo reproducen bien el libro de Aramburu: la historia de dos amigas que se ven alejadas por el conflicto vasco, afectando a cada uno de los miembros de ambas familias. Creo que 'Patria' ha tenido tanta repercusión por eso mismo: porque refleja la complejidad social que se vivía en Euskadi y en el que muchas personas acabaron asesinadas, en la cárcel o simplemente muertas en vida.

Espero que esta serie la vean (mejor sería que leyeran el libro) los jóvenes de hoy en día, que se quejan de verdaderas chorradas sin saber el elevado precio que muchos tuvieron que pagar para poder poner las bases de un país en el que se puede hablar de todo sin miedo a que te peguen un tiro.





# El Ayuntamiento de San Bartolomé destina **1.000.000€** para **APOYAR a** **AUTÓNOMOS MICROEMPRESAS** **Y PEQUEÑAS EMPRESAS** del municipio para hacer frente a los efectos originados por el coronavirus (**Covid-19**)

## ¿Cómo?

A través de una **ayuda de 800 a 1000€**

## ¿Quién puede beneficiarse?

[Autónomos - Microempresas - Pequeñas empresas](#)

Que cumplan los requisitos especificados en las bases

## ¿Qué plazo tienes para presentar la documentación?

Del **12 septiembre** hasta el **13 octubre**

## ¿Dónde puedes presentar la documentación?

En la sede electrónica del Ayuntamiento [www.sanbartolome.es](http://www.sanbartolome.es)

## ¿Dónde puedes informarte?

<https://www.sanbartolome.es/impresos-y-solicitudes/>

<https://eadmin.sanbartolome.es/publico/edictos/2020000085>

☎ 928 52 01 28 extensiones 1610/1201 📞 682 624 642

✉ [comercio@sanbartolome.es](mailto:comercio@sanbartolome.es)



Ayuntamiento de  
San Bartolomé



Comercio  
San Bartolomé



# Covid-19, la segunda oportunidad para Lanzarote

La ola de contagios en verano en Canarias rompió las expectativas de crecimiento económico del sector turístico en la temporada de otoño



Muchas empresas se han visto obligadas a cerrar de nuevo por los rebrotes.



**Redacción**  
**Fotos: Jesús Betancort**

Cuando en febrero se empezaba a hablar de una pandemia sanitaria aún desconocida, en Lanzarote nadie podía imaginar que el Covid-19 iba a arrasar la economía canaria. Sin embargo, Lanzarote tenía la esperanza de que, tras un verano turístico aceptable llegase la temporada

de otoño, a mediados de octubre, en disposición de empezar la recuperación económica. Los bajos datos de contagios antes del agosto en Canarias dibujaban ese escenario positivo. Pero, como se sabe, la alegría en la casa del pobre dura poco. En agosto se dispararon los contagios, los países emisores nos ventaron y Lanzarote perdió la oportunidad de salir adelante. Ahora viene la prueba de fuego. Aprovechar la

segunda oportunidad que nos da la pandemia en Canarias donde finalmente se ha comenzado a controlar a la baja los contagios. Ahora depende de lo que ocurra en los países emisores de turistas hacia Canarias.

Sea como fuere en Lanzarote hubo en agosto muchos más casos, la mayoría asintomáticos, eso sí, pero la isla ha perdido su imagen de isla segura, y eso

ha tenido consecuencias. Desde mediados de agosto a septiembre, el sector turístico canario ha ido viendo como se le cerraban puertas imprescindibles para mantenerse a flote. Primer fue el turismo inglés el que nos dijo adiós de manera temporal y hasta que mejoraran los datos, posteriormente, y dado que el número de contagios no hacía más que subir, fue el turismo alemán el que comenzó a exigir cuarentena a



todos los alemanes que volvieron de Canarias. Por el medio, Países Bajos, Bélgica, Suiza, Dinamarca, Rusia... La situación se dio la vuelta y la preocupación comenzó a aumentar en Canarias. El reto ahora consiste en disminuir el número de contagios, para lo cual el Gobierno de Canarias endureció enormemente las restricciones, especialmente en Lanzarote y Gran Canaria, crear corredores turísticos seguros y volver a recuperar la imagen de islas seguras y destinos libres de covid-19.

**“En agosto se dispararon los contagios, los países emisores nos ventaron y Lanzarote perdió la oportunidad de salir adelante”**

Tenemos una segunda oportunidad sobre la mesa, una oportunidad para recuperar esa imagen de destino seguro y libre de coronavirus a la que se aspiraba y que, desgraciadamente, quedó por el camino, pero ahora no se permiten fallos. Hay que reducir el número de contagios en tiempo récord, es precisa la realización urgente de PCR en origen y destino y asegurar que quienes vengan a la isla, lo puedan hacer con total tranquilidad. Los llamados corredores seguros

que se debieron instalar en nuestros aeropuertos cuando se abrieron al exterior son ahora imprescindibles. El Gobierno de Canarias ya ha dicho que sí. El Estado también.

#### Sanidad llevará los cribados poblacionales a Arrecife

La Consejería de Sanidad anunciaba a mediados de septiembre su intención de ampliar los cribados selectivos en aquellas zonas en las que el índice de contagios sea superior a la media como es el caso del centro de Las Palmas de Gran Canaria o el municipio de Arrecife donde se están dando índices de contagios

## Turismo anuncia PCR en origen y destino

La ministra de Turismo, Reyes Maroto, anunciaba a mediados de septiembre después de reunirse con el presidente de Canarias, Ángel Víctor Torres, que en Canarias se realizarán pruebas PCR a los turistas tanto en origen como en destino, con el objetivo de crear corredores turísticos seguros de cara a la temporada de invierno. Además, Maroto señalaba que

el próximo 28 de septiembre se aprobará un documento conjunto entre los responsables de Turismo de varios países que se remitirá a la Comisión Europea. La ministra también ha declarado que se está trabajando en otras alternativas para reactivar la movilidad segura en Europa, sin que se tenga en cuenta únicamente la incidencia acumulada de la Covid-19, sino también



La sociedad lanzaroteña se está viendo muy afectada por la situación.

# MRW

*Nos movemos por ti*

Tel.: 928 80 64 80 - Fax 928 80 64 90  
C/. Fenauso, 3. Local 50  
35500 Arrecife de Lanzarote  
www.mrw.es - 04902@grupomrw.com





superiores a los 100 casos por 100.000 habitantes.

El objetivo de estos estudios está en hallar contagiados asintomáticos y, por ello, se llevan a cabo en la población de entre 20 y 45 años.

## “El presidente del Gobierno, Pedro Sánchez, ha fijado para el año 2023 la plena recuperación económica de España tras la pandemia”

Como medidas complementarias a las que se vienen desarrollando en la actualidad para la contención de la pandemia, la Consejería de Sanidad anuncia que incrementará el número de rastreadores actuales, que está en torno a los 350, para llegar a los 500. Recordemos que Canarias ha optado por un sistema mixto de rastreo que se asienta en los seguimientos de los casos y de los contactos estrechos que hacen los propios equipos médicos y de enfermería en los centros de salud con el trabajo que realiza



La ocupación turística ha descendido de un modo alarmante.

Con respecto al incremento de pruebas diagnósticas, la Consejería de Sanidad anuncia que sigue su trabajo de incrementar el número de pruebas y testea otros métodos de recogida de muestra que pueda hacer más ágil la detección de casos. En este sentido, se avanza en los PCR basados en pruebas de muestras de saliva en vez de nasofaríngeas y en test de antígenos con una alta fiabilidad.

## “Ahora viene la prueba de fuego. Aprovechar la segunda oportunidad que nos da la pandemia en Canarias donde finalmente se ha comenzado a controlar a la baja los contagios”

Estas medidas también van en consonancia con las que se establecieron en el Consejo Interterritorial de Salud que se celebró esta tarde bajo la presidencia del Ministro de Sanidad, Salvador Illa. En este encuentro se decidió ejecutar la segunda oleada del Estudio Nacional de Seroprevalencia ENE-COVID que se realizará en la misma cohorte de ciudadanos que participaron en la primera oleada.

## Una juventud sana

**N**uestros jóvenes están sanos. Se puede decir que la comunidad escolar de Arrecife aprobó con notable alto el cribado realizado en sus colegios. O que el virus corre muy poco entre la población infantil de Arrecife (y por ende de Lanzarote) tras realizar las PCR a la comunidad educativa de la capital.

Tras más de 5.000 pruebas realizadas en tres días a toda la comunidad educativa, es decir, a niños, jóvenes, docentes y personal de comedor, sólo 15 han dado positivo, el 0.3% del total. Además, todos ellos son asintomáticos. Es decir, que ninguno tenía realmente síntomas cuando les fue detectado el contagio con la

Covid 19. Los niños positivos y sus compañeros de aula están confinados hasta pasar la cuarentena y que se les realice la segunda PCR. Además, se ha confinado a los familiares y personas que han estado en contacto con esos niños positivos o adultos (docentes). Fuentes sanitarias aseguran que las pruebas han sido muy satisfactorias tanto por la rapidez del cribado como por la obtención de resultados, un número de contagiados que consideran realmente bajo en la comunidad infantil de Arrecife, si tenemos en cuenta que es la capital de Lanzarote donde más contagios absolutos y porcentuales habían sido detectados en las últimas semanas en la isla.

los rastreadores COVID. Así, se va a contar con profesionales que puedan aportar experiencia a esta labor como pueden ser trabajadores sociales o psicólogos, entre otras formaciones.

## Arrecife toma medidas

**A**l margen de las medidas tomadas por el propio Gobierno de Canarias para frenar el aumento incesante de casos de coronavirus, también el Ayuntamiento de Arrecife tomó sus propias medidas. Una de ellas fue determinar que la zona del estacionamiento del Recinto Ferial, junto al Parque Temático de Arrecife, se cerrara en horario nocturno durante los fines de semanas, festivos y previos a festivos para frenar la utilización

de este espacio público como un lugar de concentración juvenil para ‘botellones’. Con este cierre preventivo, para fortalecer las medidas y evitar la propagación del coronavirus, quedará prohibida la circulación y estacionamiento en horario nocturno a partir de las 22 horas hasta las 6 horas siguientes, los viernes, sábados, festivos y previos a festivos. En el decreto gubernamental además, se prohíben, las concentraciones de más de 10 personas por razones sanitarias.



## Canarias encuentra la clave para evitarle a los turistas la cuarentena

**E**l viceconsejero de Presidencia del Gobierno de Canarias, Antonio Olivera, señalaba que la comunidad se encuentra a la espera de un certificado que permita que los test que se realicen a los turistas en los aeropuertos del archipiélago sean validados en sus países de origen para evitarles tener que hacer cuarentena.

Olivera que ha afirmado que se “ha avanzado muchísimo” en las últimas semanas en este tema, pudiendo convencer al Gobierno central para llevarlos a cabo y “hacer de Canarias un destino turístico seguro”, también admitió que la “clave” se encuentra en cómo articularlo.

En concreto, expuso que en lo que se trabaja ahora es en que esos test que se realicen sean “aceptados por los países de origen de los turistas”, ya que apuntó en declaraciones a Cope Canarias recogidas por Europa Press, que lo que se quiere “evitar es que cuando vuelvan los turistas tengan que hacer cuarentena”.

Añadió que buscan que el certificado que emita la autoridad sanitaria española, lo reconozcan “todas las autoridades sanitarias europeas, que sea válido”, para lo que apuntó que “seguramente los test rápidos no sean validados todavía, pero las PCR, ya identificados, sí que se van a poder utilizar”.



Los hoteles están vacíos desde hace casi un mes.



Las localidades turísticas parecen ciudades fantasma.



Muchas empresas se han visto obligadas a volver a mandar a su personal al Erte.



www.avaloracanarias.com  
avaloracanarias@avaloracanarias.es

## AVALORA SERVICIOS INMOBILIARIOS

*Nos diferencia el trato personalizado y nuestro gran equipo en diferentes áreas, todo ello nos hace la INMOBILIARIA más segura y completa.*

- Servicio jurídico
- Arquitecto
- Diseño y Decoración
- Gestión De Alquileres
- Ventas
- Aparejador
- Mantenimiento y Reforma

**Arrecife Rambla Medular 87 - Teléfono 928 80 53 75 Móvil 610 048 982**





# Y llegaron los Ertes

## El sector turístico canario respira tranquilo por la prórroga lograda hasta el próximo 31 de enero

Redacción

Fotos: Jesús Betancort

Al final hubo acuerdo. El sector turístico nacional, en general, y el canario y conejero en particular estaba en vilo con la renovación de los Expedientes de Regulación Temporales de Empleo, pero la nueva prórroga de los ERTE aprobada el 29 de septiembre por el Consejo de Ministros, que cuenta con el respaldo no solo de los sindicatos, sino también de la patronal, es una realidad.

No es para menos. La situación en Lanzarote era desesperada, del total de 19.191 personas que estaban en un Erte en los primeros meses de la pandemia, todavía continúan sin haber vuelto a sus puestos de trabajo algo más de

casi 17.000 trabajadores. A estos hay que sumar los que estaban pendientes de un hilo antes de que se firmara el acuerdo por se temían lo peor: tener que cerrar sus establecimientos después de haberlos vuelto a abrir. Ahora, todas estas personas y el resto de la sociedad cuenta con un margen de maniobra para tratar de salvar la temporada de invierno.

### Una negociación compleja

Lograr el acuerdo no ha sido sencillo. Para conseguirlo ha sido preciso que el Gobierno mejorara su propuesta anterior y que permitiera que, tanto el comercio como la hostelería, pudieran seguir acogidos a un ERTE y con muy buenas condiciones. Ésta era una de las principales reivindicaciones de la CEOE, que se negaba a suscribir esta prórroga

argumentando que dejaba fuera a estos dos sectores, los más vulnerables y que, junto con el turismo, era de los más castigados. En su oferta final, el Ejecutivo mejoró la nueva figura del ERTE por limitación de actividad para cuando una autoridad local, autonómica o estatal establezca algún tipo de restricción, como límite de aforos, horarios o actividad. Con las nuevas condiciones y una mayor agilidad para solicitarlo, todas las empresas afectadas, aunque sea parcialmente por un rebrote, podrían acogerse a estos ERTE hasta el 31 de enero, aunque las limitaciones duren menos.

Además, mejoras las rebajas en las cotizaciones, que serían, para las empresas más pequeñas, del 100% en octubre, del 90% en noviembre,

del 85% en diciembre y del 80% en enero. Para las de más de 50 empleados, estas exoneraciones se reducen al 90%, 80%, 75% y 70% de octubre a enero, respectivamente.

### Tiempo de duración

Se prolongarán hasta el próximo 31 de enero, aunque no se descarta que haya una nueva prórroga.

### Beneficiarios

El Gobierno en este caso pone ya límites para focalizar estas ayudas a los sectores más afectados, pero distingue ahora entre tres tipos de ERTE. Los de fuerza mayor estarán destinados a aquellas empresas de unos sectores concretos, básicamente aquellos relacionados con el turismo y el ocio. Además, pueden beneficiarse aquellas empresas dependientes de esos sectores, o que formen parte





Muchas pequeñas empresas que habían vuelto a recuperar a sus empleados han tenido que volver a los Ertes.



Los trabajadores respiran aliviados por la renovación de las ayudas.

de su cadena de valor, aunque para ello tendrán que demostrar su vinculación a estas actividades y una caída de facturación de al menos el 50%. En segundo lugar, se prorrogan también los denominados 'ERTE por rebrote', dirigidos a aquellas compañías que tengan que cerrar por restricciones administrativas. Además, se crea una figura similar, los ERTE de limitación, para las empresas que tengan algún tipo de restricción para frenar la pandemia, como limitaciones de aforo o de horario. Con ello, los comercios o negocios de hostelería situados en una zona confinada podrán solicitar estas nuevas ayudas y durante cuatro meses.

**“Los más de casi 17.000 canarios que continúan en Erte podrán seguir cobrando el 70 por ciento de su salario hasta el 31 de enero, de momento”**

#### Cotizaciones sociales

La última propuesta del Gobierno equipara bastante las exoneraciones en las cuotas de la Seguridad Social para todos los tipos de ERTE, y de nuevo tendrán más rebaja las empresas más pequeñas que las de más de 50 empleados. El grueso de las ayudas tendrá unas bonificaciones de más del 80%, aunque en algunos casos se llega al 100%, un nivel que irá disminuyendo en algunos ERTE a medida que pasen los meses, aunque no para los de fuerza mayor por sectores. Así, este tipo de expedientes disfrutarán de exenciones de cuotas del 85% por cada mes del periodo octubre 2020-enero 2021 en el caso de que la empresa tuviera a 29 de febrero de este año menos de 50 trabajadores en plantilla, y del 75% si contaba con más de 50 empleados. Para los ERTE por rebrote, en los que la restricción de la actividad es total, la exoneración es del 100% a partir del 1 de octubre para las empresas de menos de 50 trabajadores y del 90% para las más grandes, pero solo

mientras dure estas prohibiciones. Por último, en los nuevos ERTE de limitación, las rebajas para las empresas más pequeñas serán del 100% en octubre, del 90% en noviembre, del 85% en diciembre y del 80% en enero. Para las de más de 50 empleados, estas exoneraciones se reducen al 90%, 80%, 75% y 70% de octubre a enero, respectivamente.

#### Cuantía de la prestación

La nómina de los afectados por un ERTE por coronavirus se mantendrá intacta y cobrarán el 70% de la base reguladora, independientemente del tiempo que transcurra con el empleo suspendido. Se incluye de esta forma una modificación en la legislación ordinaria, que establece que a partir del sexto mes de desempleo esa cuantía se reduce hasta el 50% de la base reguladora.

#### ¿Qué pasa con el paro?

No se consume, pero se pone un límite de tiempo. Es decir, los ERTE mantienen lo que se conoce como 'contador a cero' y seguirán sin descontar paro a partir de octubre, pero solo si el trabajador es despedido este año o el que viene. Si pierde el empleo a partir del 2022, el tiempo de prestación consumido a partir del próximo jueves (1 de octubre) ya sí se le descontará del desempleo al que tuviese derecho entonces.

#### Despidos

El nuevo decreto mantiene, asimismo, la obligación por parte de las empresas acogidas a un ERTE de mantener el empleo durante los seis meses posteriores a la reanudación de su actividad. Sin embargo, el plazo comienza a contar en el momento en que reincorporen a algún trabajador, aunque sea solo uno y parcialmente.

#### Trabajadores temporales

La nueva prórroga incluye también una nueva prestación extraordinaria para los trabajadores a tiempo parcial, temporales y fijos discontinuos. La razón es que, al no haber podido trabajar esta temporada, no han generado el derecho a una prestación.



# Comienza el curso 2020-2021 bajo la sombra del Covid-19

Las clases se ponen en marcha de nuevo en Lanzarote de manera presencia en medio de medidas de seguridad e higiene



Los niños vuelven al colegio bajo estrictas medias de seguridad.



**Redacción**  
Fotos: Jesús Betancort

Incertidumbre, miedo, desconfianza y cierto temor inevitable, así comenzaba el curso escolar 2020-2021 en todo el país, y Lanzarote no era una excepción, a pesar de que la Consejería de Educación tenía claro que se habían hecho los deberes. Clases preparadas, ratios reducidas, en los casos en que ha sido posible, medidas de seguridad impuestas, normas y protocolo covid establecido, plantillas de profesorado incrementadas... el Gobierno de Canarias ha tratado de prepararse para poder iniciar las clases en medio de una segunda oleada de Covid-19, siendo conscientes, en todo caso, que habrá

que ir respondiendo a los problemas que se planteen durante el curso que, desgraciadamente y hasta que se logre una vacuna, los habrá.

Así las cosas, entre el 15, 16 y 17 de septiembre, se iniciaban las clases de Infantil, Primaria, Secundaria, FP y Bachiller en todas las islas. En total, cerca de 25.000 alumnos y alumnas, aunque todavía están pendientes de cerrarse las matriculaciones de última hora y el alumnado FP que no ha realizado aún las pruebas, aunque se estima que serán unos 1.800. Además, el número de profesores se aproxima a los 2.000, aún pendiente de los últimos nombramientos, según informa la Consejería de Educación.

Normas y medidas de seguridad

Este curso no va a ser como los demás y eso lo tenían claro desde un primer momento, políticos, profesores, padres y alumnos. Se desarrollará gracias a unos 'grupos burbuja' -clases que se relacionan entre ellos sin mezclarse con el resto para evitar posibles contagios-.

De igual modo, durante los primeros días de clase se van a realizar PCR a alumnos, profesores y resto de personal en los colegios de aquellas áreas de salud que tienen los mayores índices de contagio -como en zonas de Las Palmas de Gran Canaria y Arrecife-.

Canarias contará este curso con 3.765 docentes, 2.600 de los cuales para refuerzo de plantilla por Covid, a

causa de los desdobles de grupos y de otras necesidades de los centros educativos, 402 auxiliares de servicios complementarios y 18 subalternos más que el año pasado. Además, se producirá la incorporación de 50 educadoras y educadoras sociales en el marco del programa PROA+ y se contratará a 78 nuevos orientadores y orientadoras (47 destinados a Infantil y Primaria, 27 a Secundaria, y cuatro formarán parte de los dos equipos provinciales que se crearán para la atención y asesoramiento a familias, profesorado y alumnado con trastornos graves de las emociones y la conducta), el mayor incremento que se ha producido desde la creación de los Equipos de Orientación Educativa y Psicopedagógicos (EOEP).



## Plan para la Educación Digital de Canarias

**A**unque se apuesta por la enseñanza y aprendizaje presencial, en este curso se pone en marcha también el Plan para la Educación Digital de Canarias en el Siglo XXI, que contará con una ficha financiera de 11,4 millones de euros procedentes del Estado, la Comunidad Autónoma, y la Unión Europea, y que prevé la adquisición de 24.500 dispositivos (13.000 ordenadores y 9.000 tabletas) con conexión a Internet.

Esta iniciativa busca dar a conocer y difundir la totalidad de herramientas, recursos

y servicios que se ponen a disposición de la comunidad educativa: aulas y aplicaciones virtuales, herramientas de comunicación y colaboración, formación del profesorado en competencia digital docente, o recursos educativos digitales, y simplificar las tareas docentes, integrando las distintas herramientas disponibles actualmente. Como novedad, Canarias firmará convenios con dos de los grandes distribuidores de aulas virtuales (Microsoft y Google), lo que permitirá al profesorado trabajar online con el alumnado, comunicándose y compartiendo materiales en tiempo real.

caso de los menores que formen parte de los denominados "grupos burbuja", se deberá contar, "evidentemente", con la autorización de las familias. Asimismo, la consejera señala que, al tener en cuenta las zonas donde el coronavirus está actuando con mayor intensidad, "seguramente, la mayor parte de las PCR se hagan en Las Palmas de Gran Canaria y en Arrecife". Arrecife, con 514 casos activos, es uno de los municipios canarios más afectados por la pandemia. La capital de Lanzarote cuenta con dos Zonas Básicas de la Salud. La primera comprende los núcleos de población

de Argana Alta, Argana Baja y Maneje del Municipio de Arrecife y Playa Honda del Municipio de San Bartolomé, y la segunda los núcleos de población de Arrecife casco, Valterra, Altavista y Los Alonso.

Asimismo, la titular de Educación ha confirmado que habrá un responsable de Covid-19 en cada turno de cada centro educativo, que está ligado a un centro de salud y es el encargado de activar el protocolo. "La coordinación entre el centro educativo y el centro de salud es fundamental", sostiene Armas.



La higiene en las aulas se ha extremado al máximo para no correr riesgos.

**“En total, cerca de 25.000 alumnos y alumnas, aunque todavía están pendientes de cerrarse las matriculaciones de última hora y el alumnado FP que no ha realizado aún las pruebas, aunque se estima que serán unos 1.800”**

Para cumplir con los protocolos COVID, Educación ha reforzado también las tareas de limpieza y desinfección en los centros, lo que supondrá un gasto anual de unos 36 millones (13 millones más que en el curso anterior, como consecuencia del aumento de personal/horas de trabajo y del suministro del material de limpieza) y transferirá una primera partida de 1.500 euros para cada centro educativo para cubrir la adquisición de recursos como gel hidroalcohólico o mamparas para la separación de los distintos grupos en los comedores que se completará posteriormente. El departamento ha puesto a

disposición de los centros escolares un diseño de señalética con contenidos adaptados a las distintas etapas educativas cuya función es la organización y delimitación de los espacios y servir de recordatorio de las indicaciones sanitarias a seguir en los centros para mantener el distanciamiento social, entre otras acciones preventivas.

Atender con celeridad las situaciones en las que se detecten síntomas compatibles con el virus es fundamental para la prevención y correcta gestión de posibles contagios. Para ello, esta administración, con el apoyo del personal del Servicio Canario de Salud, imparte formación online a los coordinadores COVID, actuación que esta semana se amplía al resto de personal docente.

PCR a docentes y alumnos en Arrecife

Nada más iniciarse el curso, la consejera de Educación, Manuela Armas, anunciaba que se realizarán PCR a los docentes y al alumnado que esté dentro de los grupos burbuja en las Zonas Básicas de Salud donde la Covid-19 está teniendo una mayor incidencia. "Calculo que será en los primeros dos o tres días cuando empecemos a hacer las pruebas", ha señalado Armas, subrayando que, en el

## El riesgo "0" en las aulas escolares no existe

**L**a infectóloga infantil del Hospital Molina Orosa, Dara Boza Medina, señalaba a Lancelot Medios que, aunque el riesgo 0 no existe, los padres pueden enviar tranquilos sus hijos al colegio. "El riesgo cero absoluto no existe, lo que se va a intentar es controlar a los niños, a los pequeños de una manera y a los grandes de otra, para que se contagien lo menos posible", señala.

Cree Boza Medina que lo que se trata es de minimizar los riesgos de contagios lo máximo posible con los protocolos diseñados para evitar el descontrol en las aulas. "La idea es reducir los riesgos al máximo para que, en caso de que se produzca un contagio, podamos tener la

situación totalmente controlada". Por otro lado, tranquilizó a los padres señalando que por suerte el virus ataca muy levemente a los niños, salvo alguna excepción. "Lo cierto es que la mayoría de los niños están teniendo síntomas muy leves y la mayoría son asintomáticos", explica. "Los síntomas que están teniendo los niños son muy parecidos a otro tipo de virus. Tienen fiebre, tos y mocos, pero no son enfermedades que no se puedan controlar. Al menos, en Canarias no hemos tenido ningún caso". Dara Boza cree que, en general, un niño con fiebre no debe acudir a las aulas, por simple prudencia, no porque eso signifique que tenga covid-19.





# BLAS TRUJILLO

Consejero de Sanidad  
del Gobierno de Canarias

## “Volver al confinamiento sería una ruina económica para Canarias”

Redacción  
Fotos: Jesús Betancort

-¿Su llegada a la consejería de Sanidad fue en medio de una crisis política marcada por la pandemia? ¿Tan mal estaban las cosas, tan mal se gestionó la pandemia desde esa área?

-Mi llegada a la Consejería de Sanidad fue algo que no tenía en absoluto entre mis planes. En un momento como este, el presidente del Gobierno de Canarias me pide que me ocupe de esta responsabilidad y, como no podría ser de otra manera, asumo el cargo pensando en lo que puedo aportar justo en este momento tan grave que vivimos tanto desde la perspectiva de la salud como de la economía. Nunca la salud estuvo tan vinculada a la economía como en este momento. Con respecto a mis predecesores, hay que recordar que el consejero de Administraciones Públicas, Justicia y Seguridad, Julio Pérez, asumía compatibilizar por un tiempo ambas responsabilidades.

Los ceses y nombramientos de consejeros del Gobierno de Canarias corresponden exclusivamente al presidente. Objetivamente, en la primera ola de la pandemia las cifras de Canarias fueron muy buenas con respecto al resto de comunidades autónomas, cosa que no puede atribuirse en todo caso a la suerte o al aislamiento de Canarias, la gestión también ha sido un factor determinante y es algo que se nos ha reconocido desde el propio Ministerio de Sanidad.

-Canarias tiene mejores índices de contagios que la mayoría de las comunidades españolas. ¿Ha sido suerte?

-Tal y como le decía, no se puede achacar los buenos o los malos datos en una pandemia exclusivamente al factor suerte. La situación de una comunidad autónoma es multifactorial. Pero el elemento decisivo para, por ejemplo, contener una tendencia ascendente que teníamos a principios de agosto y que

ahora hemos conseguido doblegar han sido, sin duda, incrementar las medidas preventivas de los contagios y las medidas de control de los incumplimientos. Eso no es un factor suerte. Canarias está preparada desde la perspectiva asistencial pues tiene sus planes de contingencia en los hospitales, tiene reservas estratégicas de material y medicamentos y un sistema ágil de compra; además, tenemos un sistema engrasado de rastreos y detección precoz de casos. Hemos multiplicado nuestra capacidad de hacer test hasta llegar a más de 15.000 en 72 horas... es evidente que nada de esto ha sido suerte. Ahora hemos logrado parar la tendencia al alza pero es esencial que la ciudadanía también cumpla con las normas para evitar que se produzcan brotes. El riesgo cero no existe pero tenemos que minimizar los riesgos al máximo y son tres reglas: distancia física, lavado de manos y mascarillas. Especialmente en los ambientes más relajados como en los offices en las empresas o en los encuentros familiares.

-¿Sobre qué ejes gira su política sanitaria con respecto a la pandemia?  
-Tenemos uno de los mayores retos históricos a los que nos hemos enfrentado nunca. Y esto que se dice muchas veces, esta vez es absolutamente literal. La economía y la estabilidad social de Canarias depende del manejo de la pandemia. Tenemos que ser capaces de convivir con el virus y compatibilizando la salud con la economía porque no podemos permitir que se hunda nuestra economía. Por ello, parte de mi política irá en este sentido pero, además, sin olvidar que no todo es COVID, tenemos que dar respuesta al resto de patologías. Por ello, si la pandemia nos lo permite, incrementaremos las medidas para rebajar las listas de espera con un incremento de la programación en jornadas de tarde, por ejemplo. Uno de los objetivos primordiales de mi política será dar respuesta a la inestabilidad del personal del SCS y de la Dirección General de Salud Pública. No es de recibo que el 60 por ciento de los profesionales de la medicina y de la enfermería en Canarias sea temporal y que se hayan convertido en ‘temporales estructurales’. Resolver esto es una prioridad.

“Nunca la salud estuvo tan vinculada a la economía como en este momento”

-¿Esta es la segunda ola de la pandemia en Canarias?

-En cuanto llegué a este puesto he estado escuchando a expertos día a día. A los expertos del comité que asesora al Gobierno, a los expertos de la Dirección General de Salud Pública, a los expertos del Ministerio de Sanidad... y leyendo lo que otros expertos internacionales dicen... la conclusión que saco es que no se puede tener certezas de nada con esta pandemia. Nos decían que en verano el virus se atenuaría y no fue así; y no han dicho que en el invierno la situación podrá verse agravada con la temporada de la gripe... de momento, no podemos más que prepararnos para los distintos escenarios y poner medidas que puedan dar respuesta de forma ágil a las casuísticas que se van produciendo. Así lo hicimos



con, por ejemplo, el ocio nocturno ya que fuimos la primera comunidad de España en prohibirlo en cuanto detectamos un brote en Las Palmas de Gran Canaria vinculado a incumplimientos en este sentido.

**-¿Necesita más recursos económicos su Consejería para minimizar riesgos de nuevos contagios?**

-La Sanidad siempre necesita recursos. En este caso, los nuevos contagios o la atención a la pandemia no ha carecido de ningún tipo de recursos pues el Gobierno de Canarias se ha volcado en ello. Para cumplir con los objetivos en materia de personal y de infraestructura siempre es importante contar con los presupuestos adecuados y en ello estamos.

**-¿Cree que estamos preparados para seguir recibiendo turistas o es un peligro desde el punto de vista sanitario?**

-No podemos pensar en la opción de limitar el turismo en Canarias porque vivimos, prácticamente, del turismo. Trabajamos en que este sea un destino lo más seguro posible tanto en medios sanitarios como en índice de contagios para que los turistas regresen y pasen sus vacaciones en Canarias. En este sentido, hemos firmado, por ejemplo, un acuerdo con uno de los touroperadores más importantes del mundo en cruceros para que los cruceristas regresen a Canarias con unas importantes medidas de seguridad.

**-Hay que saber convivir con el virus, no podemos regresar al confinamiento. ¿Está usted de acuerdo? ¿Qué significa convivir con el virus?**

-No podemos volver al confinamiento porque sería una ruina económica. Tendremos que vivir con el virus hasta que haya una vacuna o una solución definitiva. Para ello tenemos todos que contribuir: las administraciones y la ciudadanía. Tenemos que entender que la 'nueva normalidad' no es solo una normalidad con mascarilla; la nueva normalidad incluye cambiar algunos hábitos sociales: no tener encuentros familiares sin protección, limitar nuestros contactos, no realizar fiestas de cumpleaños como lo hacíamos

antes, evitar las aglomeraciones... todos estos elementos son esenciales para convivir con el virus evitando al máximo los riesgos.

**- Más allá de la pandemia, ahora empiezan a aflorar los déficit recurrentes de la Sanidad Pública en Canarias, listas de esperas en cirugía, mayores que hace un año (que ya eran en algunas especialidades de más de un año) , falta de especialistas...¿Cómo se puede resolver estos déficit?**

-Con planificación y con gestión. Uno de los asuntos que más llama la atención es la falta de un sistema unificado de atención a la salud de los canarios. Las distintas gerencias trabajan de manera independiente y eso es algo que debe mejorarse; además, es importante utilizar las nuevas tecnologías de la información para tener sistemas más ágiles. También tenemos que mejorar la información que se da al ciudadano con sistemas más eficientes. Esto, además, independientemente de la puesta en marcha de algunos servicios o infraestructuras como el búnker de radioterapia de Lanzarote o el Hospital del Sur de Tenerife, entre otras.

**-¿Hacen falta más médicos y especialistas en las islas?**

-El problema de la falta de profesionales de la Medicina y la Enfermería es grave no solo en Canarias sino en el resto del territorio nacional. En estos momentos, en estos momentos no tenemos ni un solo profesional de la medicina por contratar en Canarias. Necesitamos mejorar el sistema de acceso a esta carrera porque este problema es grave y nos genera verdaderos problemas.

**-La Sanidad privada es necesaria en Canarias. ¿Es usted partidario de reforzarla y de aprovecharla o cree que deben de desaparecer los conciertos?**

-El sistema sanitario nacional está basado en la Ley General de Sanidad y en esta ley se deja claro que la sanidad concertada es un complemento a la pública. Así ha sido y así sigue siendo. Eso no quita para que este Gobierno fomente y promueva la excelencia en la Sanidad pública”.

The HOTELES  
HOTEL VOLCÁN LANZAROTE  
★ ★ ★ ★ ★

EN  
**Octubre**  
*quédate con nosotros*

**hotelvolcanlanzarote.com**



Por Fernando Núñez



## Combatir el cambio climático

**N**uestro planeta es perfecto para la vida gracias a su temperatura ideal, ni demasiado caliente como Venus, ni demasiado fría como Marte. Eso pasa porque la Tierra recibe el calor solar, y algunos gases en la atmósfera lo retienen evitando que una parte de dicho calor se vuelva nuevamente al espacio.

¿Pero cómo afectan al planeta las consecuencias del efecto invernadero? Las temperaturas de todo el planeta han aumentado en el último siglo, provocando un cambio climático a nivel mundial. El aumento del nivel de los océanos, la desaparición de especies animales, la erosión de los suelos y la aparición de nuevas enfermedades son algunos de estos efectos.

Así, según datos del Grupo Intergubernamental de Expertos sobre el Cambio Climático (IPCC) la Organización Meteorológica Mundial (WMO) y la NASA, la Tierra ha visto aumentada su temperatura media en 0,74 °C. El año más caluroso desde 1850 fue 2015, y los últimos once años han sido de los más calientes de la toda la historia. 2014 fue el año en el que se registraron los mayores niveles de dióxido de carbono de la historia. Prácticamente la mitad de los gases que provocan el efecto invernadero provienen de viviendas, industria y otros comercios.

¿Qué puede pasar en 2050 si no detenemos el efecto invernadero? Teniendo en cuenta la forma en la que el ser humano está degenerando el planeta, llegamos a la conclusión de que en 2050 el panorama será desolador. Habrá ciudades desaparecidas por el aumento del nivel del mar debido al deshielo de los polos. Viviremos un mayor número de ciclones, huracanes e inundaciones, y los fenómenos meteorológicos serán cada vez más agresivos. Muchas de las especies de animales que conocemos

se habrán extinguido o desplazado de su hábitat natural, ya que por el instinto de supervivencia habrán migrado a otras zonas para intentar adaptarse a ellas. Seremos testigos de grandes éxodos. Las ciudades con más población del planeta, como Hong Kong, Bangkok, Shanghai o Yakarta, verán como sus habitantes tienen que abandonar sus residencias y migrar a otros lugares habitables. Algunos estudios señalan que al menos un 60% de los desplazamientos actuales tienen causas medioambientales. Millones de personas morirán de forma prematura debido a la contaminación.

**“Nos veremos abocados a una crisis económica en Canarias sin precedentes, con unas cifras de desempleo superiores al 40% de la población”**

Hay algunas teorías que indican que, en el año 2100, la raza humana se extinguirá por culpa de la crisis ambiental... ¡Hagamos algo! Quienes habitamos el planeta estamos obligados a tomar conciencia y medidas para detener este cambio climático: planta árboles, no malgastes la energía eléctrica, reduce el uso del transporte que necesite combustible, recicla, reutiliza, sé sostenible, educa a los niños y las niñas...

Y, en la medida de lo posible, presiona a los órganos gubernamentales para que reaccionen ¡ya! El cambio climático no es un problema del futuro: es un problema del ahora. Devolvamos a la Tierra la salud que la humanidad le hemos quitado. Es nuestra última oportunidad. ¿De verdad vamos a dejarla pasar?

Por Antonio Salazar



## Realidad 1 - Demagogia 0

**E**l Gobierno se ha dado de bruces con la realidad y, aunque con matices, posterga su ansiada subida de impuestos. Lo hace por oportunidad, no porque crean que donde mejor está el dinero que ganan abnegadamente los españoles es en sus bolsillos y no en los siempre porosos y agujerados de esos botarates. Hemos argumentado aquí anteriormente sobre el escaso margen disponible para subidas, porque más allá de la retórica sobre las diferencias de recaudación entre los países miembros de la OCDE (según este discurso, 6 puntos menos de PIB que la media ingresaría España) nos encontramos con el esfuerzo fiscal con el que somos asaetados los ciudadanos.

**“El Gobierno se ha dado de bruces con la realidad, dejando para más adelante la subida de impuestos. Admite que no quiere dañar la recuperación económica”**

Nunca nos cuentan cosas tan interesantes como que países como Irlanda o Australia ingresan menos que nosotros y no parece que sean la encarnación del infierno en la tierra. Las comparaciones siempre las hacen con el fin de allegar agua a su molino. Nos explican que debemos apostar por un determinado tipo de estado aunque olvidan que primero habríamos de saber cuál es el que podemos pagar. Establecen una correlación espuria, nos quieren hacer creer que a uno gigante le sigue prosperidad y riqueza cuando sabemos, por evidencia empírica, que es justo

al contrario, que primero se es próspero y luego el estado se termina desarrollando (Suecia en 1850 era más pobre que el Congo, consiguió dejar atrás esa miseria y desarrolló un estado que consumía casi el 70% del PIB. Tuvieron que volver atrás y rediseñarlo para hacerlo sostenible).

Para el caso de España sería relevante saber las razones por las que no ingresamos tanto como esos países. Nuestro sistema tributario tiene mucho que ver, con tipos marginales elevados y unos tipos implícitos -el que se termina pagando una vez se consideran bonificaciones, deducciones y demás- que explican la diferencia.

Un ejemplo de lo anterior es el IVA, con un tipo general del 21% pero que termina ingresando en media un 13,8% al contar con muchos productos con el IVA reducido o del superreducido. Ningún país tiene tantos productos con esas exenciones -detrás de cada uno hay un lobby, cabe conjeturar-. ¿Hay margen? Lo hay, pero no parece que sea del agrado del gobierno. No existe en Sociedades, especiales o IRPF, impuestos que aunque admitan mejoras técnicas no supondrían una mejora de la recaudación. Tampoco hay margen en las cotizaciones a la Seguridad Social a cargo del empresario, donde tipos impositivos nominales e implícitos convergen. No ocurre así con las cotizaciones por cuenta del trabajador, que explican 2 puntos de PIB en recaudación. La ceguera ideológica y el afán por no dañar sus intereses electorales les puede llevar a cometer otro error de cálculo y lejos de solucionar el problema que dicen combatir, generar nuevos. Nada que no nos resulte familiar.



# ANIVERSARIO



¡Participar y ganar es muy fácil!

¡HIPOTECAS y  
COMPRAS GRATIS

por

**1 AÑO**

Esta promoción tiene validez  
del 1 de Octubre al 3 de Noviembre de 2020.

Por compra igual o superior a 20 € podrás GANAR  
miles de premios directos o participar en el Sorteo Final.

Consulta las bases en [www.aniversariospar.es](http://www.aniversariospar.es)





## Canarias da su último adiós a Jaime Cortezo

El empresario grancanario y promotor de la sociedad propietaria del Islote del Francés sufría un infarto en septiembre que acababa con su vida



**Redacción**  
**Fotos: Archivo**

En el mes de septiembre fallecía de un infarto el conocido empresario inmobiliario grancanario, Jaime Cortezo, de 62 años.

Cortezo, que realizó varias promociones de viviendas en Gran Canaria, era el principal promotor de la sociedad propietaria del Islote del Francés, en Arrecife, y llevaba más de veinte años intentando urbanizarlo, cosa que, por diversos problemas, sobre todo de índole política, no fue

posible. De hecho, en la actualidad negociaba con el Ayuntamiento una salida para evitar indemnizaciones millonarias, como ha ocurrido con el famoso solar de Ginory.

Al parecer se encontraba en Lanzarote precisamente porque iba a mantener reuniones para el futuro urbanístico del Islote del Francés.

Hombre directo, pragmático y muy amigo de sus amigos, siempre tuvo el sueño de realizar algo especial en esa pieza importante de la ciudad. También era empresario de medios

de comunicación, y sobre todo era propietario de muchas frecuencias de radio en casi todas las islas.

**“Cortezo se encontraba en Lanzarote precisamente porque iba a mantener reuniones para el futuro urbanístico del Islote del Francés”**

El director de LANCELOT TELEVISION, Jorge Coll, aseguraba

haberse quedado muy afectado porque hablaba con él regularmente. “Casi todas las semanas intercambiábamos impresiones. El otro día me enviaba un informe económico sobre Canarias tras el Covid... Jaime era un tipo generoso, siempre dispuesto a echar una mano y muy inteligente”, aseguraba.

Desde **LANCELOT MEDIOS** queremos enviar un fuerte abrazo a su familia por el inesperado fallecimiento de Cortezo con quien este grupo mediático mantuvo una gran relación personal.



**ESPECIAL STOCK FUERA**  
HASTA 70% DE DESCUENTO

~~577€~~  
**433 €**

~~166 €~~  
**125 €**

~~986€~~  
**739€**

~~351€~~  
**263€**

~~1168 €~~  
**876 €**

**25% DESCUENTO**

 BEDS
  UPHOLSTERY
  IN & OUT
  KITCHEN
  DECORATION  
 COLCHONES **DORMITORIOS** SOFÁS **JUVENILES** EXTERIOR **COCINAS** DECORACIÓN

**FREE transport & assembly!**



**TRANSPORTE Y MONTAJE GRATUITO**

 **Milano**  
Home factory

 PLAYA BLANCA **928 096 201**
 ARRECIFE **928 816 058**

[www.milanohomefactory.es](http://www.milanohomefactory.es)



**VEN Y COMPRUEBALO TÚ MISMO! CONSÚLTANOS ACERCA DE NUESTRO SERVICIO PARA HOSTELERÍA!**  
Come and see it for yourself! Ask us about estimates for hotels & holiday homes!

**Follow us on**    
Síguenos en





## “El objetivo de ser más sostenibles es reducir al máximo nuestra huella



Redacción  
Fotos: Archivo

### -¿Qué es Biomeco?

-BIOMECO es una tienda dedicada al estilo de vida sostenible. Tiene una oferta variada de alimentos ecológicos y de comercio justo, productos de limpieza biodegradables (con opciones a granel), cosmética natural, juguetes y productos cero residuos para el día a día pensados para durar y hechos con materiales naturales alternativos al plástico. Nuestra tienda física se encuentra en San Bartolomé (frente a la pastelería

Lolita), pero los pedidos también se pueden realizar cómodamente desde casa a través de nuestra tienda online [www.biomeco.es](http://www.biomeco.es). Realizamos envíos a toda Canarias a través de Correos y aceptamos pagos mediante Paypal, transferencia bancaria, Bizum, o también físicamente en nuestras tiendas de San Bartolomé o La Santa, en Lanzarote

### -¿Cuándo se creó y cuántos trabajadores tiene?

-Biomeco abrió sus puertas en febrero de 2019 y tiene 2 trabajadores.

### -¿Por qué es importante mantener

### un estilo de vida sostenible?

-Es tan importante, como urgente. Ya que todo lo que hacemos en nuestro día a día tiene un impacto importante en el medio ambiente. Al llevar un estilo de vida sostenible reducimos ese impacto y contribuimos a la preservación del ecosistema donde vivimos.

### -¿Cómo mejoramos el mundo utilizando productos ecológicos?

-El objetivo de una vida sostenible es reducir al máximo nuestra huella ecológica. Al utilizar productos ecológicos se disminuye la cantidad de productos tóxicos

en la producción de alimentos y fibras textiles, que se van transmitiendo en toda la cadena alimentaria, produciendo daño en suelo, agua subterránea, océanos y nuestra salud. Sabemos que todo está conectado, si hacemos daño en una parte del sistema siempre terminados haciéndonos daño a nosotros mismos.

### -El cambio necesario, ¿exige la colaboración de todos?

-Sin duda. Es nuestro deber cuidar nuestro planeta, por nosotros, por las especies animales y por las generaciones futuras. Todos debemos colaborar, no sólo las personas de manera individual, sino también las empresas. Por eso ofrecemos un servicio de asesoramiento para apoyar el cambio.

Nos encanta ayudar a la gente cuando comienzan a llevar una vida sostenible. En esos momentos de desorientación, toda ayuda es bienvenida. Y a veces ese cambio es más sencillo de lo que puede parecer.

**“BIOMECO es una tienda dedicada al estilo de vida sostenible. Tiene una oferta variada de alimentos ecológicos y de comercio justo”**

### -¿Son los lanzaroteños ecológicos o no lo suficiente?

-Sí, y cada vez más... ¡pero... siempre se puede mejorar! Cuando uno vive en una isla, siente una necesidad más fuerte de preservar su territorio. Los lanzaroteños son muy conscientes de su situación geográfica, pero a veces dan por sentado el paraíso en el que vivimos. No se dan cuenta de que es necesario un cambio y esfuerzo añadido para mantener la calidad de vida y del paisaje.

Pero estamos en el buen camino. Por ejemplo, los números del año de 2019 (enero a septiembre) nos enseñan un aumento de separación de residuos muy positivo: +6% toneladas recogidas de vidrio; +22% toneladas recogidas de cartón/papel; +46% toneladas recogidas de





La empresa cuenta con un amplio abanico de productos.



La apuesta por sustituir el plástico es evidente nada más entrar en la tienda.

envases plásticos y latas. Por otro lado, debido a la insularidad, no siempre es fácil encontrar productos para apoyar ese cambio. Fue así que nació Biomeco. En las islas es complicado acceder a determinadas marcas que solo se pueden comprar de forma online, pero con grandes problemas debido al alto coste de los portes, a la aduana y a los largos plazos de entrega. Biomeco intenta ser parte de la solución, no solo para los vecinos de Lanzarote, también para todas las islas Canarias a través de nuestra tienda online.

¡Todos juntos lograremos un Lanzarote mejor!

**“Nuestros clientes reconocen la importancia de apostar por la sostenibilidad y por llevar una vida sana, o sea, la relevancia de cuidarse por dentro y por fuera de forma natural y respetuosa”**

-¿Cuál es vuestro perfil de cliente?

-Nuestros clientes reconocen la

importancia de apostar por la sostenibilidad y por llevar una vida sana, o sea, la relevancia de cuidarse por dentro y por fuera de forma natural y respetuosa.

Son una mezcla entre residentes de la isla, tanto locales, como extranjeros, principalmente mujeres. Muchas de ellas, turistas ya acostumbradas a consumir este tipo de productos que podemos encontrar en Biomeco, ya sea alimentación ecológica o productos zero waste, es decir, sin residuos.

¡También recibimos muchas familias en donde los niños son los que informan a sus padres de alternativas ecológicas y los traen a la tienda!

En la general, nuestro cliente es una persona curiosa, consciente e informada.

-Quedaron terceros en el Premio Lanzarotemprende 2019, ¿qué ha supuesto ese premio para ustedes? ¿Es una manera de impulsarles?

-La participación en el programa Consolídase de la Cámara de Comercio de Lanzarote y La Graciosa fue una experiencia inolvidable y quizás una de las cosas más importantes que nos ha pasado. Nos aportó mucho conocimiento,

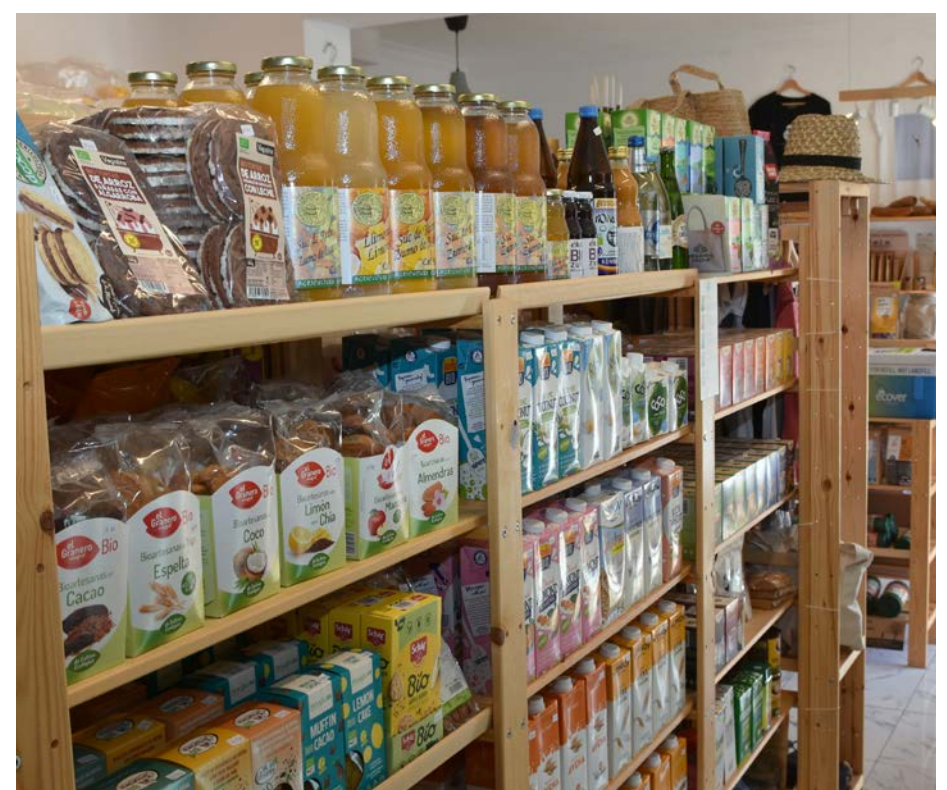

La alimentación sana es otra de las prioridades de Biomeco.

motivación y herramientas para crecer.

El tercer premio en la edición Lanzarotemprende 2019 fue la cereza en el pastel y un reconocimiento de nuestro trabajo, dedicación y aplicación de lo que aprendemos. Esperamos poder usar el premio

para darnos a conocer cada vez más.

Nuestros clientes terminan enamorándose de nuestra tienda y sus productos, por ello nos gustaría compartir nuestra pasión cada vez con más personas, y así fomentar aún más este tipo de consumo en la isla.



# Lanzarote cumple con la Virgen de Los Dolores

Numerosos lanzaroteños realizaron la tradicional romería para cumplir con su patrona en su día grande

Redacción

Fotos: Jesús Betancort

De manera espontánea y sin ningún tipo de organización institucional, pero el pasado 15 de septiembre, y a pesar del covid-19, Lanzarote cumplió con la tradición de visitar a su patrona la Virgen de Los Dolores en su día grande.

Numerosos lanzaroteños partieron de diferentes puntos de la isla para subir hasta Mancha Blanca y rendir homenaje a la también llamada Virgen de los Volcanes en un año anómalo debido a la pandemia sanitaria del coronavirus. Sin embargo, la devoción pudo al temor y la patrona de la isla no estuvo sola tampoco este año.







# CICAR Ocasión.com

Toda una gama de vehículos a tu alcance





# Omar Alejandro Viña Melián, nuevo presidente de AQUAL

Tras su paso por la directiva de la Asociación de Queserías Artesanales de Lanzarote, ha sido nombrado presidente.



Omar Alejandro Viña Melián.

**Texto/fotos:**  
Fernando Núñez

De padre conejero y madre palmera, tras la Guerra Civil y la Segunda Guerra Mundial, sus padres tuvieron que emigrar a Venezuela. Su padre se dedicó a lo que sabía, a la agricultura y la ganadería. En

los años sesenta su padre regresa a Lanzarote y comienza a invertir en el sector turístico. Omar es el pequeño de 4 hermanos. Sus hermanas, que son las que llevan la parte turística de la empresa, volvieron a la isla en los años noventa.

Omar estudió medicina veterinaria

y su hermano Luis economía, aunque en Venezuela se dedicaban a la agricultura y ganadería. Por los problemas políticos que se viven en Venezuela tuvieron que volver a Lanzarote en 2016, dejando allí todo el trabajo que desarrolló su padre en 60 años.

Como lo que les llamaba la atención tanto a Omar como a su hermano Luis era el sector primario, coincidiendo que la quesería El Faro estaba a la venta, vieron el potencial que podía tener tanto a nivel del negocio actual como con el turismo. Tras tres años de esfuerzo y madrugones los hermanos Melián han reconducido esta quesería, convirtiéndola en la más importante en producción de la isla y sus quesos se encuentran presentes en la mayor parte de supermercados, grandes superficies, establecimientos de alimentación y hostelería de Canarias y en puntos concretos de la península. Recientemente Omar ha sido nombrado presidente de la "Asociación de Queserías Artesanales de Lanzarote"

**-La agricultura y la ganadería son sectores donde crece cada vez más la brecha generacional. ¿Cómo se encuentra el sector primario en Lanzarote?**

El sector en general tiene la sensación de estar de alguna manera desplazado, actuando en un papel secundario. Llegó la época del auge del turismo y la juventud vio con buenos ojos integrarse en la hostelería y abandonar el campo. La agricultura y la ganadería requieren un trabajo sacrificado y constante todos los días de la semana, madrugar mucho y estar muy encima de la labor. Es la gente mayor la que quedó al cargo del sector primario. Actualmente al igual que nosotros, poco a poco vemos que se van incorporando nuevas generaciones con sistemas de trabajo más actualizados, organizando turnos de trabajo o incluso ayudándose entre ellos mismos.

**-AQUAL ha pasado por momentos convulsos en los últimos años. ¿Cuál es la situación que ha encontrado al llegar a la presidencia de la Asociación?**

Se comenzó con mucho entusiasmo, pero con el paso del tiempo creció en cierto modo la apatía. Algunas personas con mentalidades más cerradas, todavía piensan que cada uno debe velar sólo por lo suyo y creo que están equivocados. Si nosotros vamos juntos de la mano, podemos gestionar la compra de materias



## Innovación en los quesos de Lanzarote

**E**n otras islas se han centrado en una Denominación de Origen D.O. Nosotros no, porque cuando tienes una D.O., esta obliga a todo el mundo a hacer los mismos quesos, entonces dependen sobre todo de la oferta y demanda. Aquí en cambio hemos logrado vender

más caro porque tenemos más variedad. Para el pequeño número de queserías que tenemos contamos con muchas elaboraciones. Incluso tenemos queserías que hacen quesos con tres leches, vaca oveja y cabra. La diversidad es grande, tipo parmesano, azules, de higo tuno, además de los tradicionales.

primas a mejores precios, podemos comercializar y promocionar mucho mejor como conjunto y llegar a acuerdos con clientes, grandes superficies y con las instituciones. Podemos tener diferentes modos de pensar, pero si a la hora de actuar vamos juntos siempre será mejor. Siempre pongo el ejemplo de los plataneros, aquí compiten mucho entre ellos, pero cuando salen fuera dan una imagen como asociación completamente unida y con los mismos propósitos.

**“Tras tres años de esfuerzo y madrugones los hermanos Melián han reconducido esta quesería, convirtiéndola en la más importante en producción de la isla”**

**-¿En que nivel está el consumo de queso en las islas?**

En Lanzarote las queserías no somos competencia entre nosotras mismas. Se consume mucho más queso que se produce. Lo que realmente ocurre es que en Canarias entran al año más de 15 millones de kilos de queso que además se benefician de las ayudas del POSEI. El archipiélago es el mayor consumidor de queso de España, ósea que se está subvencionando también el queso que viene de fuera con 150 euros por tonelada.

**-¿Qué proyectos son prioritarios para llevar a cabo desde la presidencia de AQUAL?**

Estamos en un mal momento, pero hemos ido poco poco trabajando y la idea de la directiva como tal, principalmente es unir al sector, que vayamos todos en una misma dirección y con una sola voz conjunta. Queremos unificar al

sector, a las queserías que ya tenemos y hacer sinergia con las asociaciones de ganaderos y agricultores. De hecho, ya hay una federación que está empezando y de la cual yo también soy presidente, en la que ya hay dos asociaciones de ganaderos. Es la” Federación de Asociaciones Agropecuarias y Pesqueras de Teguiise”. Pretendemos hacer sinergia con varias asociaciones del sector primario y que AQUAL en un futuro también se integre.

Otro tema importante es hacer realidad una ruta en la que se pueda ir a una bodega, una quesería, una granja, una finca, en la que puedan tener una experiencia gastronómica y de conocimiento del producto local de primera mano. Podría ser la forma de potenciar el sector primario y acercar el turismo a este tipo de iniciativas. Además, creo que no hacen falta grandes inversiones para llevar a cabo proyectos de este tipo.

**-¿El queso de Lanzarote hasta que punto es apreciado en las demás islas y en la península?**

A nivel nacional el más conocido es el queso majorero, ya que han hecho un gran trabajo promocional. Nosotros tenemos mucho potencial. En Fuerteventura tienen quizás 80 queserías, aquí sólo tenemos 15 y todos los años nos otorgan algún premio, a nivel nacional e internacional, de los concursos que se hacen en las islas; que varias queserías estén premiadas será por algo, digo yo. Cada vez nos van conociendo más y diferenciando lo nuestro de los demás. También no hemos beneficiado del camino que ha marcado el vino de Lanzarote, abriendo mercado en el exterior, además de formar ambos productos un maridaje perfecto.

**-¿Los majoreros hacen mejores quesos que los lanzaroteños?**

No y lo hemos demostrado con los premios que recibimos todos los años. De hecho, la media de precios de venta en Lanzarote es mayor que en Fuerteventura. Aquí los quesos se venden más caros porque hay menos queserías y ofrecemos mucha calidad.

## Leche de Lanzarote para quesos de Fuerteventura

**T**odavía a día de hoy se esta llevado unos 6.000 litros diarios, la mitad que antes, cada vez menos, pero la realidad actual es esta. Todavía hay ganaderos

que prefieren vender la leche, sobre todo personas mayores, que optan por venderla incluso a menos precio, pero no se plantean elaborar queso.

**SeBE**

COSTA TEGUISE



Cocinando el entorno...  
en el plato, lugar donde se borran  
las fronteras.

*Santi Benítez*



Por Josechu Armas



## #Salimos más fuertes

**L**a relación directa entre los eslóganes y la seducción de los mismos con la psique colectiva, está en estos tiempos rancios que vivimos directamente relacionada con la negatividad, el odio o la visceralidad del mensaje mismo.

Si usted quiere vender mejor su pescado empanado congelado, cree una cuenta falsa de Facebook y masacre el pescado congelado de la tienda de la esquina, acto seguido plantee en su grupo de washap (recuerde que esta no es una cuenta falsa) con mucha sutilidad que alguien ha dicho por el Facebook que el pescado empanado de su competidor está mal empanado o que se ha dicho que huele regular.

**“Si usted quiere vender mejor su pescado empanado congelado, cree una cuenta falsa de Facebook y masacre el pescado congelado de la tienda de la esquina”**

Acto seguido cree cuentas falsas alternativas que vayan construyendo, en los comentarios del Facebook, un relato que acabe destrozando el pescado empanado competidor. Cuando el competidor se da cuenta, su pescado empanado será carne de cañón comercial en relación al suyo.

Esta forma de entender el mundo, de vociferar, de mentir, de llenarse de prejuicios, de señalar al diferente, de en definitiva, no dudar de nuestra ignorancia y usarla de mala fe, está acompañando a la creación de un nuevo constructo social que se ha retroalimentado en tiempos de pandemia.

El uso de la mentira, del odio, de la idiotez colectiva, del convencimiento de nuestra opinión ha creado en el siglo XXI un mundo objetivamente peor que el que heredamos del siglo XIX o XX.

**“Esta forma de entender el mundo está acompañando a la creación de un nuevo constructo social que se ha retroalimentado en tiempos de pandemia”**

La historia de las ideas ha dado un frenazo en seco, puesto que si un tipo como TRUMP es ideólogo de todo un partido republicano en los USA apoyándose en esta nueva forma de entender el mundo, es que algo gordo ha pasado y no lo asimilamos bien.

**“El uso de la mentira, del odio, de la idiotez colectiva, del convencimiento de nuestra opinión ha creado en el siglo XXI un mundo objetivamente peor que el que heredamos del siglo XIX o XX”**

Cuando llevábamos dos meses de pandemia el gobierno planteaba aquello de #SalimosmasFuertes o #estevirus lo paramos unidos. Pues bien, no funciona. En medio, el ministro Escrivá ni se pasa por las islas o si alguien viene es para bajarnos el IVA... y así pasan los días, opinando.

Cuide a sus vecinos, no queda otra.

Por Francisco Pomares



Carta de Región 71

## El momento imposible

**M**ientras unos y otros se entretienen en sus juegos de poder, la pandemia ha provocado una recesión de proporciones bíblicas, jamás documentada hasta ahora en la historia reciente del país. España está hoy entre los cinco países del mundo que más ha destruido su propia capacidad para crear riqueza. Para evitar –o al menos retrasar– una hecatombe social, el Gobierno nacional puso en marcha una carísima red de protección – los Ertes–, disparó la deuda pública y está a punto de batir su propio récord de déficit. Así las cosas, para evitar la quiebra del Estado, sólo hay dos opciones: o más impuestos o menos gastos.

**“El sistema tributario español deposita la carga en el trabajo y el consumo y no en la riqueza y el capital, y ese es el principal problema de nuestra fiscalidad”**

Yo no creo que a estas alturas se trate de elegir entre más castigo para quienes tienen trabajo o renta, o generan más recursos, o más castigo para los que dependen del Estado, bien porque trabajan en lo público, bien porque lo público los mantiene. Lo razonable es una combinación de políticas que reduzcan el gasto, por la vía de eliminar todo lo que es superfluo y mejorar la gestión de lo público, y que al mismo tiempo redefina el sistema tributario, para que paguen más sobre todo quienes de verdad tienen más, y no las clases medias agotadas y depauperadas que intentan mantenerse a trompicones.

**“Hace falta un nuevo contrato social basado en subir los impuestos a los que más tienen, y gastar con cautela y probidad. Lo que no parece sensato es seguir hipotecando el futuro de nuestros hijos y nietos como si no hubiera un mañana”**

El porcentaje de ingreso y gasto público en España está bastante por debajo de la media Europea, más cerca de sistemas liberales como el de Irlanda, que de sistemas sociales como el de nuestra vecina Francia. El sistema tributario español deposita la carga en el trabajo y el consumo y no en la riqueza y el capital, y ese es el principal problema de nuestra fiscalidad. Un problema que debería resolverse –y hacerlo con moderación y con cabeza, pero con determinación–, si queremos evitar que las conquistas del Estado del bienestar se desvanezcan en el aire, y vayamos a un ajuste muy severo que sin duda afectará la recuperación, como ya ocurrió en la salida de la crisis del 2008. Pero exigir a las grandes fortunas y empresas que paguen más por la riqueza, el patrimonio y los beneficios, no servirá de mucho si no se reduce el gasto superfluo. Hace falta un nuevo contrato social basado en subir los impuestos a los que más tienen, y gastar con cautela y probidad. Lo que no parece sensato es seguir hipotecando el futuro de nuestros hijos y nietos como si no hubiera un mañana.





Cabildo de  
Lanzarote

**FIRMA PARA SOLICITAR LA  
REVISIÓN Y MODIFICACIÓN  
DE LA LEY DE  
PROTECCIÓN ANIMAL**  
**[niuntimplemas.org](http://niuntimplemas.org)**







## “La cultura es uno de los grandes motores económicos de esta isla”

Las artes escénicas y visuales, la música, el cine, el circo y la literatura de Lanzarote ponen en marcha una plataforma de trabajo innovadora para unir fuerzas



Redacción  
Fotos: Suso Betancort

-¿Cómo surgen estos grupos de trabajo?

-**Elena Zabalza (Asociación Ars Magna):** A causa de la incertidumbre vivida en esta última etapa, hace algunas semanas nos reunimos varias organizaciones del sector cultural para ver si existía alguna forma de apoyarnos. Enseguida comprendimos que había muchos temas en los que podíamos hacerlo, y que sería interesante contar con otros proyectos, colectivos, asociaciones o empresas para ampliar ese campo de colaboración.

-¿Qué asociaciones, empresas y artistas la integran?

-**Lolo Díaz Betancort (Asociación Guayota):** La integran grupos diversos, desde organizaciones que forman parte del tejido asociativo de la isla hasta proyectos y eventos que desde Lanzarote han adquirido un gran reconocimiento nacional e internacional. También forman parte de estas reuniones sectores diversos de la cultura: gente de las artes escénicas, de la fotografía, de las artes visuales, del circo, del cine, de la edición de libros.

“Cuanto mejor funcionen los proyectos culturales, más sólida seguirá siendo la imagen de Lanzarote como isla cultural”

-¿Cómo funciona?

-**Semi Gil (H Smith):** El

funcionamiento es innovador. Se trata de un sistema de apoyo mutuo y de colaboración. No tenemos constancia de que algo así se haya dado antes en el sector cultural, tanto a nivel insular como estatal, por su carácter interdisciplinar. Lo que hacemos es coordinar reuniones y mesas de trabajo en las que los grupos, colectivos, asociaciones o empresas se dan ideas y se prestan apoyo material y logístico.

-**Elena Zabalza:** La idea es que, en vez de preocuparnos sólo por nuestros propios proyectos, nos juntemos para pensar también sobre los proyectos de los demás. Compartimos ideas, posibilidades de gestión y formas de organización. Cuando alguien ve tus problemas desde fuera te aporta perspectivas que tú no veías, te propone posibilidades que eras incapaz de concebir. Es algo extraordinario.

Sólo se basa en compartir sin miedo tus ideas, tus recursos y tu experiencia. Creemos que de ese modo toda la cultura de Lanzarote crece y se hace más fuerte. Cuanto mejor funcionen los proyectos culturales, más sólida seguirá siendo la imagen de Lanzarote como isla cultural.

-La pandemia ha sido, sin duda, un azote para la cultura en todo el país, ¿cómo ha afectado aquí en la isla?

-**Germán Barrios (Compañía Actúa):** La cultura ha sufrido mucho. Diferentes normativas han impedido o dificultado la realización de actos y eventos que se podrían haber desarrollado con total seguridad. No obstante, en las últimas semanas hemos observado cierta voluntad de cambiar las cosas por parte de las administraciones. Tenemos una gran confianza en que esa voluntad se convierta en hechos, tanto a nivel insular como estatal.

-¿Cómo se seguirán desarrollando proyectos culturales pese al covid-19?

-**Semi Gil:** La cultura ha sido ejemplar desde el inicio de la pandemia en lo que a seguridad se refiere. Los conciertos, las exposiciones, los festivales o las obras de teatro, se han llevado a cabo de manera rigurosa. No debemos olvidar que el sector de la cultura está habituado a trabajar siempre con planes de seguridad. De modo que es factible realizar eventos sin que exista ningún peligro.

En cualquier caso, si las circunstancias exigen normativas que impidan los encuentros, demostraremos una vez más que la cultura trabaja siempre con la imaginación para estar al lado de la sociedad. Estamos generando modos de trabajar en los que lo digital, el espacio público abierto y los entornos naturales adquieren relevancia.

-El público de Lanzarote, ¿es consumidor habitual de cultura?

-**Lolo Díaz Betancort:** La cultura en Lanzarote es diversa y existen muchos tipos de público que nos empuja a innovar constantemente con las propuestas que llevamos a



cabo. Mucha gente joven y mayor disfruta del circo, del teatro o del cine, asiste a conferencias o a grandes y pequeños conciertos. Indudablemente la cultura está en la raíz de la identidad de nuestra isla.

**Germán Barrios:** La gente de Lanzarote tiene muy claro que la cultura ha sido uno de los grandes motores económicos de esta isla y la que le ha dado su identidad única a nivel global. La gente está orgullosa de su pasado y de su singularidad cultural formada gracias al trabajo de un artista universal como César Manrique, pero también de directores de cine que grabaron aquí sus películas, como Werner Herzog, de fotógrafos como Aquiles Heitz, de escritores como Agustín Espinosa o de artistas más contemporáneas como Carmela García. Lanzarote es esencialmente una isla en la que se fusionan naturaleza y cultura.

**“La cultura trabaja siempre con la imaginación para estar al lado de la sociedad”**

-¿Cómo creen que se adaptará a esta idea novedosa?

-**Semi Gil:** Hemos recibido muchísimos mensajes de apoyo y de alegría en las últimas semanas, tanto del sector cultural como del empresarial o el deportivo. Este tipo de iniciativas impulsan la imagen de nuestra isla y crean un entorno social saludable para el desarrollo de nuevas actividades. También hemos recibido mensajes de otros lugares, preguntándonos cómo lo estamos haciendo. Si le sacamos todo el partido a esta idea podría reproducirse en otros contextos a nivel insular, nacional o internacional.

**Lolo Díaz Betancort:** La cultura tiene que ser uno de los grandes motores que impulsen la recuperación económica de Lanzarote. Para eso hace falta coordinar a los diferentes sectores y trazar estrategias claras. Desde hace décadas numerosas investigaciones han señalado que existe una relación directa entre

educación, cultura y turismo de calidad.

-A nivel nacional, la cultura ha sufrido un bache de dimensiones inconmensurables, ¿se podrá salir de esta? ¿Toca reinventarse como en otros muchos sectores?

-**Germán Barrios:** Es indudable que la pandemia va a modificar muchas cosas, y la cultura también tendrá que generar cambios. No obstante, lo que la cultura no puede hacer es adaptarse a la nueva situación y no recibir la consideración que reciben otros sectores productivos para su preservación. No se debería olvidar nunca que muchos otros sectores dependen en gran medida del buen funcionamiento del sector cultural: la hostelería, asesorías laborales y fiscales, contables, empresas de transporte y catering, empresas de seguridad, limpieza e ingeniería, y un largo etcétera. La cultura no son sólo los actores y las actrices que están en el escenario, son los centenares o miles de personas que están detrás.

**“Estamos generando modos de trabajar en los que lo digital, el espacio público abierto y los entornos naturales adquieren relevancia”**

-Paradójicamente, la cultura nos ha permitido soportar el encierro. ¿Creen que ha quedado claro que todos necesitamos cultura en nuestro día a día y que esto debería valorarse más a la hora de recibir ayudas e impulsos económicos?

-**Elena Zabalza:** La cultura ha sido sumamente generosa durante todo el confinamiento. Se liberaron libros, películas o representaciones de circo y teatro para que la gente pudiese disfrutarlas en casa de forma gratuita. Se dio acceso a festivales online y se subastaron obras de arte con fines benéficos. La gente ha sido muy consciente de esa generosidad de la cultura. Ahora es el momento de que las personas que están en las instituciones trabajen junto a los agentes culturales para conseguir grandes cosas para el futuro.



# YAIZA

## relanza su

# ACTIVIDAD CULTURAL

<b>CLASES DE INGLÉS</b>	<b>CENTRO</b>	<b>DÍAS</b>	<b>HORARIO</b>
	Centro Cultural Uga	Lunes y Miércoles	De 16:00 a 17:45 h.
	Centro Cultural Femés	Lunes y Miércoles	De 18:00 a 20:00 h.
	Centro La Aurora de Playa Blanca	Martes y Jueves	De 16:00 a 18:00 h.
	Centro La Aurora de Playa Blanca	Martes y Jueves	De 18:00 a 20:00 h.
<b>BAILE TÍPICO CANARIO</b>	<b>CENTRO</b>	<b>DÍAS</b>	<b>HORARIO</b>
	El Molino de Yaiza	Jueves	De 17:00 a 17:50 h. De 18:00 a 18:50 h.
<b>CLASES DE MÚSICA POPULAR</b> <small>Guitarra, requinto, timple, bandurria laúd y mandolina</small>	<b>CENTRO</b>	<b>DÍAS</b>	<b>HORARIO</b>
	Centro La Aurora de Playa Blanca	Lunes	De 18:30 a 19:30 h.
	Centro La Aurora de Playa Blanca	Miércoles	De 17:00 a 18:30 h.
	El Molino de Yaiza	Miércoles	De 19:00 a 20:00 h.
<b>CLASES DE INSTRUMENTO Y LENGUAJE MUSICAL</b>	<b>CENTRO</b>	<b>DÍAS</b>	<b>HORARIO</b>
	Centro La Aurora de Playa Blanca	Martes y Jueves	De 18:30 a 21:00 h.
<b>CLASES DE GUITARRA Y TIMPLE</b>	<b>CENTRO</b>	<b>DÍAS</b>	<b>HORARIO</b>
	Centro Cultural Las Breñas	Viernes	De 18:00 a 18:50 h. De 19:00 a 19:50 h.
<b>CLASES CANTO CORAL</b> <small>(Coral de Yaiza)</small>	<b>CENTRO</b>	<b>DÍAS</b>	<b>HORARIO</b>
	Casa de la Cultura	Martes y Jueves	De 18:00 a 18:40 h.
	Benito Pérez Armas en Yaiza		De 18:50 a 19:30 h.

- Inscripción previa llamando al 928 83 62 14 o email: [cultura@ayuntamientodeyaiza.es](mailto:cultura@ayuntamientodeyaiza.es)
- Grupos reducidos (Máximo 10 personas)
- Uso obligatorio de mascarilla para todas las actividades

Más información en [www.yaiza.es](http://www.yaiza.es)



Ayuntamiento de YAIZA

Concejalía de Cultura



Por Guillermo Uruñuela



## La Game Boy

No sé si se acordarán de la consola portátil que en su día fue un objeto muy codiciado. Yo la recuerdo con cierta envidia porque nunca tuve una pero era lo máximo a lo que podías aspirar con 10 años. Ese pequeño artificio volvió a mis manos esta semana en una incursión que realizaron los pequeños al trastero de los abuelos. ¿Qué es esto?, me preguntó el mayor. La Game Boy, le respondí mientras reflexioné sobre el nombre que algún miembro del equipo de Nintendo eligió para la maquinita.

Hoy seguramente ese pobre malnacido estaría señalado por machista. Empezaría una persecución y las redes arderían con los comentarios de esa minoría tan estúpida como ruidosa. La retirarían del mercado o, plegarían las alas para buscar un nombre mucho más inclusivo.

Y pensarán que quizá exagere. Ya me gustaría que lo que digo no fuese más una situación ficcionada pero es la cruda realidad. La Fiscalía ha decretado que algunas señales de tráfico, en las que aparecen unos monigotes, son machistas. En la misma línea nos encontramos en estos momentos un debate mucho más decantado en torno al lenguaje inclusivo. Ya es frecuente escuchar a políticos, profesores y utilitarios de las redes manejar los dos géneros consecutivamente para no ofender a nadie sólo por el miedo que nos han introducido en el cuerpo.

Hay animalistas que dejan rosas en los estantes de los supermercados encima de las chuletas y las pechugas de pollo. Otras que se graban vídeos defendiendo la libertad de las gallinas frente a los opresores gallos que les violan sin su consentimiento. La bandera de nuestro país también tiene su historia, porque en época coronavírica, algún atrevido la

portó por las calles o la colgó del balcón o se la estampó en la mascarilla corriendo el riesgo de que le colocasen rápidamente dentro el árbol genealógico del generalísimo.

**“Posicionarte y defender a capa y espada que la mayoría de debates son una gilipollez; entrando al trapo y dándole más importancia. O callarse y otorgar; dando la razón por omisión”**

Todo esto que es un batiburrillo de situaciones inconexas, responden a una misma forma de actuar ante un hecho. Nos ha generado un miedo desmesurado la sociedad y uno ya no sabe cómo actuar. Todo tiene que estar milimétricamente pensado para no meter la pata. Y a mí tanta tontería edulcorada me enciende.

Seguramente todo ello mucho tenga que ver con la educación y claro, no es fácil detectar por qué en España este tipo de debates tienen mucha más fuerza que en otros países que cuentan con cosas más importantes para llenar sus vidas. Porque somos un país “Sálvame”, nos guste o no. Bueno y en esta encrucijada, además de la educación y la cultura, el sentido común juega su papel protagonista.

El principal problema que uno se encuentra es la incertidumbre de qué hacer al respecto. Posicionarte y defender a capa y espada que la mayoría de debates son una gilipollez; entrando al trapo y dándole más importancia. O callarse y otorgar; dando la razón por omisión. Si hoy se hubiese creado la Game Boy en nuestro país se llamaría sin duda la Game Boy and Girl.

# ALMUDENA HERNÁNDEZ

jueves 8 octubre / 19:30h

Almudena Hernández

CONCIERTOS DESDE LA CASA

CONCIERTOS EN STREAMING TEGUISE-LANZAROTE

CASA-MUSEO DEL TEMPL

OCT

/20

Alexis Lemes



#CulturaTeguise

jueves 22 octubre / 19:30h

Ayoze Rodríguez

NOV

jueves 19 noviembre / 19:30h

Canto a Lanzarote

CON EL GRUPO LOS CAMPESINOS

JUEVES 8 DE DICIEMBRE 19:30H

Menudos Timplistas





**Cabildo de Lanzarote**



Exposición  
**FRANCISCO CASTRO**  
**Cabecita loca, Jafet**

Del 28 de septiembre al 9 de enero  
El Almacén



Intervención artística  
**JOSÉ SUÁREZ**  
**Jallo**

Del 28 de septiembre al 9 de enero  
El Almacén

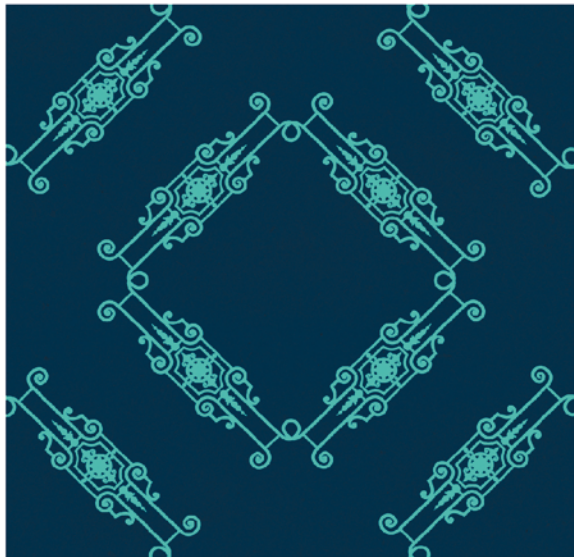

Exposición colectiva  
**CATEGÓRICO RETRATO**  
Comisariada por Estefanía Camejo  
Desde el 28 de septiembre  
Casa de la Cultura "Agustín de la Hoz"



Taller  
**EXHIBIR ARTE HOY**  
Prácticas curatoriales actuales  
Impartido y dirigido por Omar-Pascual Castillo y  
Fernando Gómez de la Cuesta  
6, 7 y 8 de octubre  
[programacioncultural@cabildodelanzarote.com](mailto:programacioncultural@cabildodelanzarote.com)

**Visitas guiadas a la exposiciones con Estefanía Camejo**

**CATEGÓRICO RETRATO** Sábado 10 de octubre a las 12 h — Miércoles 28 de octubre a las 18 h  
**"CABECITA LOCA, JAFET" DE FRANCISCO CASTRO Y "JALLO" DE JOSÉ SUÁREZ**  
Sábado 3 de octubre a las 12 h — Viernes 23 de octubre a las 18 h



# **CUANDO CONTAGIAS**

**PROVOCAS EL CIERRE  
DE UNA EMPRESA**

**#ALCOVIDLODERROTASTU**



**Cabildo de  
Lanzarote**

